

Teilhaushalt

066 Umweltamt



Produkte

- 066-01 Naturschutz, Landschaftspflege, Waldangelegenh.**
- 066-02 Wasserwirtschaft und Bodenschutz
- 066-03 Aufgaben der unteren Abfallbehörde
- 066-04 Klimaschutz

Landkreis Uelzen - Umweltamt

Dem Umweltamt des Landkreis Uelzen obliegt der Vollzug des Umweltrechts. Die folgenden Oberbegriffe geben einen Überblick auf die Aufgabenbereiche des Umweltamtes.

> Natur und Wald (Untere Naturschutz- und Waldbehörde)

Der Unteren Naturschutzbehörde obliegen die nachhaltige Sicherung und Entwicklung der Leistungsfähigkeit des Naturhaushalts, der Pflanzen- und Tierwelt, der Nutzbarkeit der Naturgüter sowie der Vielfalt, Eigenart und Schönheit von Natur und Landschaft.

Eine zentrale Aufgabe der Unteren Waldbehörde ist es, den Wald wegen seiner Bedeutung für die Umwelt, seines wirtschaftlichen Nutzens und wegen seiner Bedeutung für die Erholung zu erhalten, erforderlichenfalls zu mehren und seine ordnungsgemäße Bewirtschaftung nachhaltig zu sichern.

> Wasser und Abwasser (Untere Wasserbehörde)

Der Unteren Wasserbehörde obliegt der Schutz der Gewässer. Hierunter fallen Grundwässer, fließende (Flüsse, Bäche) sowie stehende Gewässer (Seen, Teiche).

> Abfall und Bodenschutz (Untere Abfall- und Bodenschutzbehörde)

Der Unteren Abfall- und Bodenschutzbehörde obliegt der Vollzug der abfall- und bodenschutzrechtlichen Bestimmungen.

Haushaltsplan 2021

Teilergebnishaushalt 066 Umweltamt							
Landkreis Uelzen							
Nr.	Bezeichnung	Ergebnis 2019	Ansatz 2020	Ansatz 2021	Plan 2022	Plan 2023	Plan 2024
00	Ordentliche Erträge						
01	01. + Steuern und ähnliche Abgaben						
02	02. + Zuwendungen und allgemeine Umlagen	123.002	287.000	275.100	241.000	241.000	391.000
03	03. + Auflösungserträge aus Sonderposten						
04	04. + sonstige Transfererträge						
05	05. + öffentlich-rechtliche Entgelte	86.703	75.000	75.000	75.000	75.000	75.000
06	06. + privatrechtliche Entgelte	905	1.200	1.200	1.200	1.200	1.200
07	07. + Kostenerstattungen und Kostenumlagen	391.971	489.300	549.100	449.200	349.400	349.200
08	08. + Zinsen und ähnliche Finanzerträge						
09	09. + aktivierte Eigenleistung						
10	10. +/- Bestandsveränderungen						
11	11. + sonstige ordentliche Erträge	237.126	7.000	7.000	7.000	7.000	7.000
12	12. = Summe ordentliche Erträge	839.707	859.500	907.400	773.400	673.600	823.400
13	Ordentliche Aufwendungen						
14	13. - Aufwendungen für aktives Personal	1.476.199	1.519.000	1.971.900	2.029.100	2.088.100	2.148.900
15	14. - Aufwendungen für Versorgung						
16	15. - Aufwend. für Sach- und Dienstleistungen	244.398	540.600	464.000	404.600	404.600	409.600
17	16. - Abschreibungen	730	6.000	8.500	8.500	8.500	8.500
18	17. - Zinsen und ähnliche Aufwendungen						
19	18. - Transferaufwendungen	73.394	17.500	27.500	17.500	17.500	17.500
	(Vorabdot. akt. Jahr)			(17.500)			
20	19. - Sonstige ordentliche Aufwendungen	181.944	222.000	374.600	147.600	147.600	147.600
21	20. - Überschuss gem. § 15 Abs. 5 GemHKVO						
22	21. = Summe ordentliche Aufwendungen	1.976.666	2.305.100	2.846.500	2.607.300	2.666.300	2.732.100
23	22. = ordentliches Ergebnis Summe ord.Erträge abzgl.Aufwend.ohne 20	-1.136.958	-1.445.600	-1.939.100	-1.833.900	-1.992.700	-1.908.700
24	23. + außerordentl. Erträge	2.509					
25	24. - außerordentl. Aufwendungen						
27	26. = Summe aus Zeile 24 und 25						
28	27. = außerordentliches Ergebnis Summe a.ord.Erträge abzgl.a.ord.Aufwend.ohne 25	2.509					
29	28. = Jahresergebnis (22+27) Saldo ordtl.u.a.ordtl.Ergebnis (Üb.(+)/Fehlb.(-))	-1.134.449	-1.445.600	-1.939.100	-1.833.900	-1.992.700	-1.908.700
31	(30.) + Erträge aus internen Leistungsbeziehungen						
32	(31.) - Aufw. aus internen Leistungsbeziehungen		48.200	49.500	48.800	48.800	49.900
33	(32.) Saldo aus internen Leistungsbeziehungen		-48.200	-49.500	-48.800	-48.800	-49.900
34	(33.) Ergebnis einschl. int. Leistungsbeziehungen	-1.134.449	-1.493.800	-1.988.600	-1.882.700	-2.041.500	-1.958.600

Haushaltsplan 2021

Übersicht Vorabdotierungen (Zuweis./Zuschüsse) 066 Umweltamt

Landkreis Uelzen

Nr.	Bezeichnung	Ergebnis 2019	Ansatz 2020	Ansatz 2021	Plan 2022	Plan 2023	Plan 2024
43170007	Zuschüsse n. § 68 BNatSchG (Erschwernisausgleich)	857	7.500	7.500	7.500	7.500	7.500
43180024	Ersatzmaßnahmen (§ 7 NAGBNatSchG)	72.537	10.000	20.000	10.000	10.000	10.000
43189999	SUMME	73.394	17.500	27.500	17.500	17.500	17.500

Haushaltsplan 2021

Teilfinanzhaushalt 066 Umweltamt							
Landkreis Uelzen							
Nr.	Bezeichnung	Ergebnis 2019	Ansatz 2020	Ansatz 2021	Plan 2022	Plan 2023	Plan 2024
00	Einzahlungen aus laufender Verwaltungstätigkeit						
02	02. + Zuwendungen und allgemeine Umlagen	257.621,65	287.000,00	275.100,00	241.000,00	241.000,00	391.000,00
04	04. + öffentlich-rechtliche Entgelte	52.331,83	75.000,00	75.000,00	75.000,00	75.000,00	75.000,00
05	05. + privatrechtliche Entgelte	966,63	1.200,00	1.200,00	1.200,00	1.200,00	1.200,00
06	06. + Kostenerstattungen und Kostenumlagen	263.174,47	489.300,00	549.100,00	449.200,00	349.400,00	349.200,00
09	09. + sonstige haushaltswirksame Einzahlungen	230.078,30	7.000,00	7.000,00	7.000,00	7.000,00	7.000,00
10	10. = Einzahlungen aus lfd. Verw.tätigkeit	804.172,88	859.500,00	907.400,00	773.400,00	673.600,00	823.400,00
11	Auszahlungen aus lfd. Verwaltungstätigkeit						
12	11. Auszahlungen für aktives Personal	1.476.198,84	1.519.000,00	1.971.900,00	2.029.100,00	2.088.100,00	2.148.900,00
14	13. Ausz. für Sach- u. Dienstlstg.	195.946,07	540.600,00	464.000,00	404.600,00	404.600,00	409.600,00
16	15. Transferauszahlungen	6.352,79	17.500,00	27.500,00	17.500,00	17.500,00	17.500,00
17	16. Sonst. haushaltswirksame Ausz.	103.027,47	222.000,00	374.600,00	147.600,00	147.600,00	147.600,00
18	17. = Auszahlungen aus lfd. Verw.tätigkeit	1.781.525,17	2.299.100,00	2.838.000,00	2.598.800,00	2.657.800,00	2.723.600,00
19	18. = Saldo aus laufender Verwaltungstätigkeit	-977.352,29	-1.439.600,00	-1.930.600,00	-1.825.400,00	-1.984.200,00	-1.900.200,00
20	Einzahlungen für Investitionstätigkeit						
21	19. + Zuwendungen für Investtätigkeiten		26.600,00	187.800,00			
23	21. + Veräußerung von Sachvermögen	2.510,00					
26	24. = Einzahlungen aus Investitionstätigkeit	2.510,00	26.600,00	187.800,00			
27	Auszahlungen für Investitionstätigkeit						
28	25. - Erwerb von Grdst. und Gebäuden		48.000,00	120.500,00			
29	26. - Baumaßnahmen		50.000,00	723.000,00			
30	27. - Erwerb v. bewegl. Sachvermögen	1.217,50	30.000,00	6.000,00			
34	31. = Auszahlungen aus Investitionstätigkeit	1.217,50	128.000,00	849.500,00			
35	32. = Saldo aus Investitionstätigkeit (24+31)	1.292,50	-101.400,00	-661.700,00			
36	33. = Finanzmittelüberschuss/- fehlbetrag (18+32)	-976.059,79	-1.541.000,00	-2.592.300,00	-1.825.400,00	-1.984.200,00	-1.900.200,00
37	Ein-, Auszahlungen aus Finanzierungstätigkeit						
41	36. = Saldo aus Finanzierungstätigkeit						
45	40. = Finanzmittelveränderung (33+36)	-976.059,79	-1.541.000,00	-2.592.300,00	-1.825.400,00	-1.984.200,00	-1.900.200,00

Investitionsübersicht Teilhaushalt 066 Umweltamt

Landkreis Uelzen

Bezeichnung	Jahres- ergebnis 2019	Ansatz 2020	Ansatz 2021	Verpflichtungs- Ermächtigungen	Finanzplan 2022	Finanzplan 2023	Finanzplan 2024
Erwerb Grundstücke (Flächen in Schutzgebieten)		-48.000,00	-20.500,00				
Anschaff. Geräte u. Fahrzeuge UNB (zusammengef.)	-1.217,50	-29.000,00	-3.000,00				
Erwerb von Grünlandflächen			-100.000,00				
Ersatzbeschaffungen < 1.000 €		-1.000,00					
Zuw. v. Land: Amph.leiteinrichtung FFH 262		26.600,00	187.800,00				
Verkauf von beweg. Vermögen	2.510,00						
Amphibienleiteinrichtung FFH 262		-50.000,00	-723.000,00				
Erwerb bewegl. Vermögens			-3.000,00				
Gesamtsumme	1.292,50	-101.400,00	-661.700,00				

Produktbereich / Fachbereich (Amt)	66	Internes Produkt	Externes Produkt
		<input type="checkbox"/>	<input checked="" type="checkbox"/>
Produktgruppe	554		
Produktnummer	066-01		
Produktbezeichnung	Naturschutz, Landschaftspflege und Waldangelegenheiten		
Produktverantwortlicher	Herr Krüger		

1. Produktdefinition

1.1 Kurzbeschreibung

Maßnahmen zur Sicherung, Pflege und Entwicklung von Natur und Landschaft sowie Artenschutzmaßnahmen

1.2 Leistungen

Durchführung naturschutzrechtlicher Verfahren

- Bodenabbauverfahren (Genehmigung, Versagung, Verlängerung)
- Befreiungen von den Verboten des Artenschutzes sowie des Naturschutzes und der auf dieser Grundlage erlassenen Verordnungen
- Verfahren (Anhörung, Verfügung, Zwangsmaßnahmen) zur Beseitigung von naturschutzrechtlichen Verstößen
- Ordnungswidrigkeitenverfahren
- Genehmigung von Zoos und Zulassung von Tiergehegen

Anwendung der naturschutzrechtlichen Eingriffsregelung

- Beurteilung der Zulässigkeit von Eingriffen in Natur und Landschaft
- Kontrolle der Kompensationsmaßnahmen
- Erstellung von Fachbeiträgen zu FFH- und Umweltverträglichkeitsprüfungen

Entwicklung von Natur und Landschaft sowie Artenschutzmaßnahmen

- Verwendung von Ersatzzahlungen für Maßnahmen des Naturschutzes und der Landschaftspflege
- Beantragung von Fördermitteln zur Umsetzung von Maßnahmen zur Entwicklung und Erhaltung von Natur und Landschaft
- Beantragung von Fördermitteln zur Umsetzung von Artenschutzmaßnahmen
- Bekämpfung von invasiven Arten

Durchführung waldrechtlicher Verfahren

- Waldumwandlungen
- Erstaufforstungen
- Kahlschläge
- Ordnungswidrigkeitenverfahren
- Verfahren (Anhörung, Verfügung, Zwangsmaßnahmen) zur Beseitigung von waldrechtlichen Verstößen

Beratung und Unterstützung der ehrenamtlich Tätigen im Bereich des Natur-, Arten- und Landschaftsschutzes

Festsetzung und Überwachung von Naturschutz- und Landschaftsschutzgebieten, Naturdenkmälern und geschützten Landschaftsbestandteilen

Aufstellung von Pflege- und Entwicklungskonzepten, Planung und Umsetzung von Maßnahmen für den Artenschutz sowie zum Erhalt und zur Entwicklung von Natur und Landschaft einschließlich freiwilliger Bewirtschaftungsvereinbarungen (Vertragsnaturschutz)

Aufstellung und Fortschreibung des Landschaftsrahmenplans

Betreuung und Beratung des Umweltausschusses

Führung des Kompensationsflächenkatasters und des Verzeichnisses der geschützten Teile von Natur und Landschaft

Verfolgung von Ordnungswidrigkeiten

Anlassbezogene Kontrollen von Cross Compliance Verpflichtungen bei landwirtschaftlichen Betrieben

1.3 Auftragsgrundlage

BNatSchG, NAGBNatSchG, NWaldLG, BArtSchVO, UVPG, NUVP, Verordnung (EG) Nr. 1808/2001, UIG, NUIG, USchadG, UmwRG, BWaldG, Richtlinie 92/43/EWG (FFH-RL), Verordnung 2009/147 EG (Vogelschutzrichtlinie), EG 338/97 (betr. Verordnung (EG) Nr. 338/97 des Rates vom 9. Dezember 1996 über den Schutz von Exemplaren wildlebender Tier- und Pflanzenarten durch Überwachung des Handels, NSG-VO, LSG-VO, Naturdenkmalverordnungen, Washingtoner Artenschutzübereinkommen, Verordnung 2014/52/EU (Umweltverträglichkeitsprüfung), Erschwernisausgleichsverordnung-Wald, Erschwernisausgleichsverordnung-Grünland, OWiG, Förderrichtlinien der EU und des Bundes/Landes (GAK, ELER, LIFE, NAL, Landschaftswerte u.a.), BWaldG, DirektZahlDurchfV, NKompVzVO

2. Ziele

2.1 Strategische Ziele

Wir erhalten die natürlichen Ressourcen nachhaltig und leisten unseren Beitrag zum Klimaschutz.

2.2 Operative Ziele

1.)

Aufstellung von Verordnungsentwürfen einschließlich Abwägung aller eingegangenen Einwendungen und Stellungnahmen für insgesamt zwei Natura 2000-Sicherungsverfahren und Erstellung einer Vorlage zur Beratung und Beschlussfassung in den Kreistagsgremien.

2.)

Alle Altfälle des Kompensationsflächenkatasters sind bis zum 31.12.2021 erfasst.

3.)

Die Naturschutzstiftung des Landkreises Uelzen nimmt im Jahr 2021 ihr operatives Geschäft auf.

3. Kennzahlen

3.1 Berichtszeitpunkt	
zum Stichtag 30.06.2021: Vorlage bis 31.08.2021 zum Stichtag 31.12.2021: Vorlage bis 31.03.2022	
3.2 Kennzahlen	
Zu 1) Die Gremienvorlagen für die Sicherung von zwei Natura 2000 - Gebiete wurden abschließend erstellt und freigegeben?	ja/nein
Zu 2) Alle Altfälle sind erfasst?	ja/nein
Zu 3) Die Naturschutzstiftung des Landkreises Uelzen hat im Jahr 2021 ihr operatives Geschäft aufgenommen?	ja/nein

Haushaltsplan 2021

Produktresultatshaushalt 066-01 Naturschutz, Landschaftspflege, Waldangeleg.

Landkreis Uelzen

Nr.	Bezeichnung	Ergebnis 2019	Ansatz 2020	Ansatz 2021	Plan 2022	Plan 2023	Plan 2024
00	Ordentliche Erträge						
02	02. + Zuwendungen und allgemeine Umlagen	123.002	203.300	208.600	154.500	154.500	304.500
05	05. + öffentlich-rechtliche Entgelte	8.679	9.000	9.000	9.000	9.000	9.000
06	06. + privatrechtliche Entgelte	905	1.200	1.200	1.200	1.200	1.200
07	07. + Kostenerstattungen und Kostenumlagen	304.931	402.300	452.300	352.300	252.300	252.300
11	11. + sonstige ordentliche Erträge	1.500	1.000	1.000	1.000	1.000	1.000
12	12. = Summe ordentliche Erträge	439.016	616.800	672.100	518.000	418.000	568.000
13	Ordentliche Aufwendungen						
14	13. - Aufwendungen für aktives Personal	800.143	840.000	1.390.200	1.430.800	1.472.700	1.515.600
16	15. - Aufwend. für Sach- und Dienstleistungen	190.380	491.400	302.500	213.100	213.100	213.100
17	16. - Abschreibungen		5.800	8.500	8.500	8.500	8.500
19	18. - Transferaufwendungen	73.394	17.500	27.500	17.500	17.500	17.500
	(Vorabdot. akt. Jahr)			(17.500)			
20	19. - Sonstige ordentliche Aufwendungen	116.806	147.300	262.300	34.300	34.300	34.300
22	21. = Summe ordentliche Aufwendungen	1.180.723	1.502.000	1.991.000	1.704.200	1.746.100	1.789.000
23	22. = ordentliches Ergebnis Summe ord.Erträge abzgl.Aufwend.ohne 20	-741.707	-885.200	-1.318.900	-1.186.200	-1.328.100	-1.221.000
24	23. + außerordentl. Erträge	2.509					
27	26. = Summe aus Zeile 24 und 25						
28	27. = außerordentliches Ergebnis Summe a.ord.Erträge abzgl.a.ord.Aufwend.ohne 25	2.509					
29	28. = Jahresergebnis (22+27) Saldo ordtl.u.a.ordtl.Ergebnis (Üb.+)/Fehl.(-))	-739.198	-885.200	-1.318.900	-1.186.200	-1.328.100	-1.221.000
32	(31.) - Aufw. aus internen Leistungsbeziehungen		48.200	49.500	48.800	48.800	49.900
33	(32.) Saldo aus internen Leistungsbeziehungen		-48.200	-49.500	-48.800	-48.800	-49.900
34	(33.) Ergebnis einschl. int. Leistungsbeziehungen	-739.198	-933.400	-1.368.400	-1.235.000	-1.376.900	-1.270.900

Übers.Vorabdot.(Zuweis./Zusch.) Produkt 066-01 Naturschutz, Landschaftspflege, Waldangeleg.

Landkreis Uelzen

Nr.	Bezeichnung	Ergebnis 2019	Ansatz 2020	Ansatz 2021	Plan 2022	Plan 2023	Plan 2024
43170007	Zuschüsse n. § 68 BNatSchG (Erschwernisausgleich)	857	7.500	7.500	7.500	7.500	7.500
43180024	Ersatzmaßnahmen (§ 7 NAGBNatSchG)	72.537	10.000	20.000	10.000	10.000	10.000
43189999	SUMME	73.394	17.500	27.500	17.500	17.500	17.500

Haushaltsplan 2021

Produktfinanzhaushalt 066-01 Naturschutz, Landschaftspflege, Waldangeleg.

Landkreis Uelzen

Nr.	Bezeichnung	Ergebnis 2019	Ansatz 2020	Ansatz 2021	Plan 2022	Plan 2023	Plan 2024
00	Einzahlungen aus laufender Verwaltungstätigkeit						
02	02. + Zuwendungen und allgemeine Umlagen	241.838,57	203.300,00	208.600,00	154.500,00	154.500,00	304.500,00
04	04. + öffentlich-rechtliche Entgelte	7.167,65	9.000,00	9.000,00	9.000,00	9.000,00	9.000,00
05	05. + privatrechtliche Entgelte	966,63	1.200,00	1.200,00	1.200,00	1.200,00	1.200,00
06	06. + Kostenerstattungen und Kostenumlagen	175.234,88	402.300,00	452.300,00	352.300,00	252.300,00	252.300,00
09	09. + sonstige haushaltswirksame Einzahlungen		1.000,00	1.000,00	1.000,00	1.000,00	1.000,00
10	10. = Einzahlungen aus lfd. Verw.tätigkeit	425.207,73	616.800,00	672.100,00	518.000,00	418.000,00	568.000,00
11	Auszahlungen aus lfd. Verwaltungstätigkeit						
12	11. Auszahlungen für aktives Personal	800.143,05	840.000,00	1.390.200,00	1.430.800,00	1.472.700,00	1.515.600,00
14	13. Ausz. für Sach- u. Dienstlstg.	187.936,04	491.400,00	302.500,00	213.100,00	213.100,00	213.100,00
16	15. Transferauszahlungen	6.352,79	17.500,00	27.500,00	17.500,00	17.500,00	17.500,00
17	16. Sonst. haushaltswirksame Ausz.	89.419,18	147.300,00	262.300,00	34.300,00	34.300,00	34.300,00
18	17. = Auszahlungen aus lfd. Verw.tätigkeit	1.083.851,06	1.496.200,00	1.982.500,00	1.695.700,00	1.737.600,00	1.780.500,00
19	18. = Saldo aus laufender Verwaltungstätigkeit	-658.643,33	-879.400,00	-1.310.400,00	-1.177.700,00	-1.319.600,00	-1.212.500,00
20	Einzahlungen für Investitionstätigkeit						
21	19. + Zuwendungen für Investtätigkeiten		26.600,00	187.800,00			
23	21. + Veräußerung von Sachvermögen	2.510,00					
26	24. = Einzahlungen aus Investitionstätigkeit	2.510,00	26.600,00	187.800,00			
27	Auszahlungen für Investitionstätigkeit						
28	25. - Erwerb von Grdst. und Gebäuden		48.000,00	120.500,00			
29	26. - Baumaßnahmen		50.000,00	723.000,00			
30	27. - Erwerb v. bewegl. Sachvermögen	1.217,50	30.000,00	3.000,00			
34	31. = Auszahlungen aus Investitionstätigkeit	1.217,50	128.000,00	846.500,00			
35	32. = Saldo aus Investitionstätigkeit (24+31)	1.292,50	-101.400,00	-658.700,00			
36	33. = Finanzmittelüberschuss/- fehlbetrag (18+32)	-657.350,83	-980.800,00	-1.969.100,00	-1.177.700,00	-1.319.600,00	-1.212.500,00
37	Ein-, Auszahlungen aus Finanzierungstätigkeit						
41	36. = Saldo aus Finanzierungstätigkeit						
45	40. = Finanzmittelveränderung (33+36)	-657.350,83	-980.800,00	-1.969.100,00	-1.177.700,00	-1.319.600,00	-1.212.500,00

Investitionsübersicht Produkt 066-01 Naturschutz, Landschaftspflege, Waldangeleg.

Landkreis Uelzen

Bezeichnung	Jahres- ergebnis 2019	Ansatz 2020	Ansatz 2021	Verpflichtungs- Ermächtigungen	Finanzplan 2022	Finanzplan 2023	Finanzplan 2024
Erwerb Grundstücke (Flächen in Schutzgebieten)		-48.000	-20.500				
Anschaff. Geräte u. Fahrzeuge UNB (zusammengef.)	-1.218	-29.000	-3.000				
Erwerb von Grünlandflächen			-100.000				
Ersatzbeschaffungen < 1.000 €		-1.000					
Zuw. v. Land: Amph.leiteinrichtung FFH 262		26.600	187.800				
Verkauf von beweg. Vermögen	2.510						
Amphibienleiteinrichtung FFH 262		-50.000	-723.000				
Gesamtsumme	1.293	-101.400	-658.700				

Produktbereich / Fachbereich (Amt)	66	Internes Produkt	Externes Produkt
		<input type="checkbox"/>	<input checked="" type="checkbox"/>
Produktgruppe	111/122/552/561		
Produktnummer	066-02		
Produktbezeichnung	Wasserwirtschaft und Bodenschutz		
Produktverantwortlicher	Herr Krüger		

1. Produktdefinition

1.1 Kurzbeschreibung

Maßnahmen zum Schutz der Gewässer und des Bodens; Sicherstellung der Einhaltung der Vorschriften des Wasser-, Bodenschutz- und Fischereirechts zur Abwendung von Gefahren für Umwelt und Menschen

1.2 Leistungen

Durchführung wasserrechtlicher Verfahren

- Abwasseranlagen /Kläranlagen/Kleinkläranlagen
- Teichanlagen
- Abwassereinleitungen/Niederschlagswassereinleitungen
- Bauliche Anlagen in und an Gewässern
- Ausbau und wesentliche Umgestaltung von Fließgewässern
- Gewässerbenutzungen
- Mengenmäßige Bewirtschaftung des Grundwassers
- Ausnahmezulassungen in Wasser- und Heilquellenschutzgebieten
- Grundwasserhaltungen
- Zulassung von Einzelmaßnahmen in Überschwemmungsgebieten.

Gefahrenabwehr, Risikovorsorge und sonstige Maßnahmen der Gewässeraufsicht

- zur Verbesserung der Situation der Gewässer als Bestandteil des Naturhaushaltes,
- zur Verringerung des Stoffeintrages in Gewässer,
- zur Beseitigung von Gewässerverunreinigungen und
- zur Vorbeugung gegen zukünftige mögliche Belastungen.

Festsetzung und Überwachung von Wasserschutzgebiets-, Heilquellenschutz- und Überschwemmungsgebietsverordnungen

Überwachung der Gewässerunterhaltung, der Abwasseranlagen und der Anlagen zum Umgang mit wassergefährdenden Stoffen

Erstellung von Fachbeiträgen zu FFH- und Umweltverträglichkeitsprüfungen

Erhebung der Wasserentnahmegebühr und der Abwasserabgabe
Aufsicht über die Wasser- und Bodenverbände

Abwehr schädlicher Bodenveränderungen, Sanierung der Böden und Altlasten und
Vorsorge gegen
nachteilige Einwirkungen auf den Boden

Ordnungswidrigkeitenverfahren

Aufgaben nach dem Nds. Fischereigesetz

Anlassbezogene Kontrollen von Cross Compliance Verpflichtungen bei landwirtschaftlichen Betrieben

1.3 Auftragsgrundlage

WHG, NWG, BBodSchG, NBodSchG, WVG, AwSV, NFischG, USchadG, UmwRG, AbwAG, NUIG, UVPG, NUVPG, Richtlinie 2000/60/EG (Wasserrahmenrichtlinie), AgrarZahlVerpflV

Haushaltsplan 2021

Produktresultishaushalt 066-02 Wasserwirtschaft und Bodenschutz							
Landkreis Uelzen							
Nr.	Bezeichnung	Ergebnis 2019	Ansatz 2020	Ansatz 2021	Plan 2022	Plan 2023	Plan 2024
00	Ordentliche Erträge						
02	02. + Zuwendungen und allgemeine Umlagen		83.700	36.500	36.500	36.500	36.500
05	05. + öffentlich-rechtliche Entgelte	76.026	64.500	64.500	64.500	64.500	64.500
07	07. + Kostenerstattungen und Kostenumlagen	86.450	86.400	86.400	86.500	86.700	86.500
11	11. + sonstige ordentliche Erträge	231.746	4.000	4.000	4.000	4.000	4.000
12	12. = Summe ordentliche Erträge	394.222	238.600	191.400	191.500	191.700	191.500
13	Ordentliche Aufwendungen						
14	13. - Aufwendungen für aktives Personal	604.405	607.700	532.200	547.800	563.800	580.600
16	15. - Aufwend. für Sach- und Dienstleistungen	43.998	12.500	12.500	12.500	12.500	17.500
17	16. - Abschreibungen	730	200				
20	19. - Sonstige ordentliche Aufwendungen	64.764	74.200	91.800	105.800	105.800	105.800
22	21. = Summe ordentliche Aufwendungen	713.897	694.600	636.500	666.100	682.100	703.900
23	22. = ordentliches Ergebnis Summe ord.Erträge abzgl.Aufwend.ohne 20	-319.675	-456.000	-445.100	-474.600	-490.400	-512.400
27	26. = Summe aus Zeile 24 und 25						
28	27. = außerordentliches Ergebnis Summe a.ord.Erträge abzgl.a.ord.Aufwend.ohne 25						
29	28. = Jahresergebnis (22+27) Saldo ordtl.u.a.ordtl.Ergebnis (Üb.(+)/Fehl.(-))	-319.675	-456.000	-445.100	-474.600	-490.400	-512.400
33	(32.) Saldo aus internen Leistungsbeziehungen						
34	(33.) Ergebnis einschl. int. Leistungsbeziehungen	-319.675	-456.000	-445.100	-474.600	-490.400	-512.400

Haushaltsplan 2021

Produktfinanzhaushalt 066-02 Wasserwirtschaft und Bodenschutz							
Landkreis Uelzen							
Nr.	Bezeichnung	Ergebnis 2019	Ansatz 2020	Ansatz 2021	Plan 2022	Plan 2023	Plan 2024
00	Einzahlungen aus laufender Verwaltungstätigkeit						
02	02. + Zuwendungen und allgemeine Umlagen	15.783,08	83.700,00	36.500,00	36.500,00	36.500,00	36.500,00
04	04. + öffentlich-rechtliche Entgelte	43.111,49	64.500,00	64.500,00	64.500,00	64.500,00	64.500,00
06	06. + Kostenerstattungen und Kostenumlagen	87.310,80	86.400,00	86.400,00	86.500,00	86.700,00	86.500,00
09	09. + sonstige haushaltswirksame Einzahlungen	227.178,28	4.000,00	4.000,00	4.000,00	4.000,00	4.000,00
10	10. = Einzahlungen aus lfd. Verw.tätigkeit	373.383,65	238.600,00	191.400,00	191.500,00	191.700,00	191.500,00
11	Auszahlungen aus lfd. Verwaltungstätigkeit						
12	11. Auszahlungen für aktives Personal	604.405,29	607.700,00	532.200,00	547.800,00	563.800,00	580.600,00
14	13. Ausz. für Sach- u. Dienstlsg.	1.528,30	12.500,00	12.500,00	12.500,00	12.500,00	17.500,00
17	16. Sonst. haushaltswirksame Ausz.	13.146,54	74.200,00	91.800,00	105.800,00	105.800,00	105.800,00
18	17. = Auszahlungen aus lfd. Verw.tätigkeit	619.080,13	694.400,00	636.500,00	666.100,00	682.100,00	703.900,00
19	18. = Saldo aus laufender Verwaltungstätigkeit	-245.696,48	-455.800,00	-445.100,00	-474.600,00	-490.400,00	-512.400,00
20	Einzahlungen für Investitionstätigkeit						
26	24. = Einzahlungen aus Investitionstätigkeit						
27	Auszahlungen für Investitionstätigkeit						
34	31. = Auszahlungen aus Investitionstätigkeit						
35	32. = Saldo aus Investitionstätigkeit (24+31)						
36	33. = Finanzmittelüberschuss/- fehlbetrag (18+32)	-245.696,48	-455.800,00	-445.100,00	-474.600,00	-490.400,00	-512.400,00
37	Ein-, Auszahlungen aus Finanzierungstätigkeit						
41	36. = Saldo aus Finanzierungstätigkeit						
45	40. = Finanzmittelveränderung (33+36)	-245.696,48	-455.800,00	-445.100,00	-474.600,00	-490.400,00	-512.400,00

Produktbereich / Fachbereich (Amt)	66	Internes Produkt	Externes Produkt
		<input type="checkbox"/>	<input checked="" type="checkbox"/>
Produktgruppe	561		
Produktnummer	066-03		
Produktbezeichnung	Aufgaben der unteren Abfallbehörde		
Produktverantwortlicher	Herr Krüger		

1. Produktdefinition

1.1 Kurzbeschreibung

Sicherstellung der Einhaltung der Vorschriften des Abfallrechts zur Abwendung von Gefahren für Umwelt und Menschen

1.2 Leistungen

Genehmigung und Überwachung abfallrechtlicher Anlagen

Zulassung und Überprüfung von gemeinnützigen und gewerblichen Sammlungen

Vollzug diverser abfallrechtlicher Gesetze und Verordnungen (z.B.

Kreislaufwirtschaftsgesetz, Nds. Abfallgesetz, Altfahrzeug-, Nachweis-, Bioabfall-, Verpackungs-, Batterie-, Altöl-, Altholz-, Pflanzenabfallverordnung, Elektro- und Elektronikgerätegesetz)

Abfallerzeugerüberwachung

Überwachung Klärschlammaufbringung / Bioabfallaufbringung (in Zusammenarbeit mit UBB und LWK)

Maßnahmen zur Beseitigung abfallrechtswidriger Zustände ("wilder Müll")

- Durchführung von abfallrechtlichen Verfahren (Anhörung, Verfügung, Zwangsmaßnahmen) zur Beseitigung von abfallrechtswidrigen Zuständen
- Organisation und Durchführung von Ersatzvornahmen
- Beratung von Abfallerzeugern und -besitzern
- Überwachung der Verfüllung von Bodenabbaustätten (Zusammenarbeit mit UBB und GAA)

Ordnungswidrigkeitenverfahren

Erteilung von Altlastenauskünften (in Zusammenarbeit mit UBB + UWB)

Regelmäßige Betriebskontrollen bei Abfallerzeugern, Sammlern, Beförderer, Händler und Makler (§ 47 KrWG)

1.3 Auftragsgrundlage

KrWG, NAbfG, ElektroG, AbfKlärV, NachweisV, BattG, AltöIV, BioAbfV, AltfahrzeugV, EntsorgungsfachbetriebeV, VerpackG, GewAbfV, GefStoffV, NPOG, AVV, BergbauabfallRL, NUIG, PflanzenabfallVO, UIG, AbfBeauftrV, DüngG, 32. BImSchV

Haushaltsplan 2021

Produktresultatshaushalt 066-03 Aufgaben der unteren Abfallbehörde

Landkreis Uelzen

Nr.	Bezeichnung	Ergebnis 2019	Ansatz 2020	Ansatz 2021	Plan 2022	Plan 2023	Plan 2024
00	Ordentliche Erträge						
05	05. + öffentlich-rechtliche Entgelte	1.999	1.500	1.500	1.500	1.500	1.500
07	07. + Kostenerstattungen und Kostenumlagen	590	600	10.400	10.400	10.400	10.400
11	11. + sonstige ordentliche Erträge	3.880	2.000	2.000	2.000	2.000	2.000
12	12. = Summe ordentliche Erträge	6.469	4.100	13.900	13.900	13.900	13.900
13	Ordentliche Aufwendungen						
14	13. - Aufwendungen für aktives Personal	71.651	71.300	49.500	50.500	51.600	52.700
16	15. - Aufwend. für Sach- und Dienstleistungen	10.021	36.700	101.700	101.700	101.700	101.700
20	19. - Sonstige ordentliche Aufwendungen	374	500	10.500	500	500	500
22	21. = Summe ordentliche Aufwendungen	82.045	108.500	161.700	152.700	153.800	154.900
23	22. = ordentliches Ergebnis Summe ord.Erträge abzgl.Aufwend.ohne 20	-75.576	-104.400	-147.800	-138.800	-139.900	-141.000
27	26. = Summe aus Zeile 24 und 25						
28	27. = außerordentliches Ergebnis Summe a.ord.Erträge abzgl.a.ord.Aufwend.ohne 25						
29	28. = Jahresergebnis (22+27) Saldo ordtl.u.a.ordtl.Ergebnis (Üb.(+)/Fehl.(-))	-75.576	-104.400	-147.800	-138.800	-139.900	-141.000
33	(32.) Saldo aus internen Leistungsbeziehungen						
34	(33.) Ergebnis einschl. int. Leistungsbeziehungen	-75.576	-104.400	-147.800	-138.800	-139.900	-141.000

Haushaltsplan 2021

Produktfinanzhaushalt 066-03 Aufgaben der unteren Abfallbehörde

Landkreis Uelzen

Nr.	Bezeichnung	Ergebnis 2019	Ansatz 2020	Ansatz 2021	Plan 2022	Plan 2023	Plan 2024
00	Einzahlungen aus laufender Verwaltungstätigkeit						
04	04. + öffentlich-rechtliche Entgelte	2.052,69	1.500,00	1.500,00	1.500,00	1.500,00	1.500,00
06	06. + Kostenerstattungen und Kostenumlagen	628,79	600,00	10.400,00	10.400,00	10.400,00	10.400,00
09	09. + sonstige haushaltswirksame Einzahlungen	2.900,02	2.000,00	2.000,00	2.000,00	2.000,00	2.000,00
10	10. = Einzahlungen aus lfd. Verw.tätigkeit	5.581,50	4.100,00	13.900,00	13.900,00	13.900,00	13.900,00
11	Auszahlungen aus lfd. Verwaltungstätigkeit						
12	11. Auszahlungen für aktives Personal	71.650,50	71.300,00	49.500,00	50.500,00	51.600,00	52.700,00
14	13. Ausz. für Sach- u. Dienstlsg.	6.481,73	36.700,00	101.700,00	101.700,00	101.700,00	101.700,00
17	16. Sonst. haushaltswirksame Ausz.	461,75	500,00	10.500,00	500,00	500,00	500,00
18	17. = Auszahlungen aus lfd. Verw.tätigkeit	78.593,98	108.500,00	161.700,00	152.700,00	153.800,00	154.900,00
19	18. = Saldo aus laufender Verwaltungstätigkeit	-73.012,48	-104.400,00	-147.800,00	-138.800,00	-139.900,00	-141.000,00
20	Einzahlungen für Investitionstätigkeit						
26	24. = Einzahlungen aus Investitionstätigkeit						
27	Auszahlungen für Investitionstätigkeit						
34	31. = Auszahlungen aus Investitionstätigkeit						
35	32. = Saldo aus Investitionstätigkeit (24+31)						
36	33. = Finanzmittelüberschuss/- fehlbetrag (18+32)	-73.012,48	-104.400,00	-147.800,00	-138.800,00	-139.900,00	-141.000,00
37	Ein-, Auszahlungen aus Finanzierungstätigkeit						
41	36. = Saldo aus Finanzierungstätigkeit						
45	40. = Finanzmittelveränderung (33+36)	-73.012,48	-104.400,00	-147.800,00	-138.800,00	-139.900,00	-141.000,00

Produktbereich / Fachbereich (Amt)	66	Internes Produkt	Externes Produkt
		<input type="checkbox"/>	<input checked="" type="checkbox"/>
Produktgruppe	561		
Produktnummer	066-04		
Produktbezeichnung	Klimaschutz		
Produktverantwortlicher	Herr Krüger		

1. Produktdefinition

1.1 Kurzbeschreibung

Planung, Umsetzung und Steuerung der Aktivitäten im Landkreis Uelzen zum Klimaschutz

1.2 Leistungen

Entwicklung und Fortschreibung einer landkreisweiten Klimaschutzstrategie:

- Entwicklung und strategische Planung eines regionalen Handlungskonzeptes inkl. operativem Handlungsprogramm mit konkreten Klimaschutzmaßnahmen
- Analyse und Bewertung kommunalrelevanter Rechtsvorschriften, politischer Initiativen sowie kommunaler, regionaler und überregionaler Entwicklungen zum Thema Klimaschutz
- Erfassung von Fördermöglichkeiten und Einwerben von Fördermitteln
- Zeit- und Kostenplanung

Klimaschutzmanagement:

- Vorbereitung und Umsetzung von Maßnahmen und Veranstaltungen zum Klimaschutz
- Verankerung des Klimaschutzes als Querschnittsthema in der Verwaltung
- Koordination und Moderation des Klimaschutzprozesses innerhalb des Landkreises und darüberhinausgehend
- Aufbau eines Netzwerkes mit anderen Kommunen und regelmäßiger Erfahrungsaustausch zum Klimaschutz
- Öffentlichkeitsarbeit zum Bedarf und zu den Möglichkeiten des Klimaschutzes und deren Umsetzung

Berichtswesen Klimaschutz:

- Erstellen von Berichten zur Information der politischen Gremien und der Öffentlichkeit
- Überwachung und Steuerung der Zielerreichung

1.3 Auftragsgrundlage

Klimaschutzgesetz, EnergieEinsparVerordnung (EnEV), Erneuerbare Energien Gesetz (EEG), Erneuerbare Energien Wärme Gesetz (EE WärmeG), Bundesimmissionschutzgesetz (BImSchG)

Haushaltsplan 2021

Produktresultatshaushalt 066-04 Klimaschutz

Landkreis Uelzen

Nr.	Bezeichnung	Ergebnis 2019	Ansatz 2020	Ansatz 2021	Plan 2022	Plan 2023	Plan 2024
00	Ordentliche Erträge						
02	02. + Zuwendungen und allgemeine Umlagen			30.000	50.000	50.000	50.000
12	12. = Summe ordentliche Erträge			30.000	50.000	50.000	50.000
13	Ordentliche Aufwendungen						
16	15. - Aufwend. für Sach- und Dienstleistungen			47.300	77.300	77.300	77.300
20	19. - Sonstige ordentliche Aufwendungen			10.000	7.000	7.000	7.000
22	21. = Summe ordentliche Aufwendungen			57.300	84.300	84.300	84.300
23	22. = ordentliches Ergebnis Summe ord.Erträge abzgl.Aufwend.ohne 20			-27.300	-34.300	-34.300	-34.300
27	26. = Summe aus Zeile 24 und 25						
28	27. = außerordentliches Ergebnis Summe a.ord.Erträge abzgl.a.ord.Aufwend.ohne 25						
29	28. = Jahresergebnis (22+27) Saldo ordtl.u.a.ordtl.Ergebnis (Üb.+)/Fehlb.(-)			-27.300	-34.300	-34.300	-34.300
33	(32.) Saldo aus internen Leistungsbeziehungen						
34	(33.) Ergebnis einschl. int. Leistungsbeziehungen			-27.300	-34.300	-34.300	-34.300

Haushaltsplan 2021

Produktfinanzhaushalt 066-04 Klimaschutz

Landkreis Uelzen

Nr.	Bezeichnung	Ergebnis 2019	Ansatz 2020	Ansatz 2021	Plan 2022	Plan 2023	Plan 2024
00	Einzahlungen aus laufender Verwaltungstätigkeit						
02	02. + Zuwendungen und allgemeine Umlagen			30.000,00	50.000,00	50.000,00	50.000,00
10	10. = Einzahlungen aus lfd. Verw.tätigkeit			30.000,00	50.000,00	50.000,00	50.000,00
11	Auszahlungen aus lfd. Verwaltungstätigkeit						
14	13. Ausz. für Sach- u. Dienstlsg.			47.300,00	77.300,00	77.300,00	77.300,00
17	16. Sonst. haushaltswirksame Ausz.			10.000,00	7.000,00	7.000,00	7.000,00
18	17. = Auszahlungen aus lfd. Verw.tätigkeit			57.300,00	84.300,00	84.300,00	84.300,00
19	18. = Saldo aus laufender Verwaltungstätigkeit			-27.300,00	-34.300,00	-34.300,00	-34.300,00
20	Einzahlungen für Investitionstätigkeit						
26	24. = Einzahlungen aus Investitionstätigkeit						
27	Auszahlungen für Investitionstätigkeit						
30	27. - Erwerb v. bewegl. Sachvermögen			3.000,00			
34	31. = Auszahlungen aus Investitionstätigkeit			3.000,00			
35	32. = Saldo aus Investitionstätigkeit (24+31)			-3.000,00			
36	33. = Finanzmittelüberschuss/- fehlbetrag (18+32)			-30.300,00	-34.300,00	-34.300,00	-34.300,00
37	Ein-, Auszahlungen aus Finanzierungstätigkeit						
41	36. = Saldo aus Finanzierungstätigkeit						
45	40. = Finanzmittelveränderung (33+36)			-30.300,00	-34.300,00	-34.300,00	-34.300,00

Übersicht über die Investitionsmaßnahmen

1. Produkt 066-04 Klimaschutz

	Jahres- ergebnis 2019	Ansatz 2020 2021	Verpflichtungs- Ermächtigunge n	Finanzplan 2022	Finanzplan 2023 2024	Bisher bereitgestellt	Gesamt Ein- und Auszahl.
Erwerb bewegl. Vermögens		-3.000,00				-3.000,00	

An aerial photograph of a river winding through a dense forest. The water is a vibrant blue, contrasting with the green and brown tones of the trees and ground. A semi-transparent white box is overlaid on the upper right portion of the image, containing the main title. A logo consisting of a yellow circle with two blue wavy lines below it is positioned on the left side of the image.

Bericht über das anstehende
Wasserrechtsverfahren
des Dachverbandes
Feldberegnung
in Landkreis Uelzen

Kreisverband der Wasser- und Bodenverbände
Uelzen

Bericht über das anstehende Wasserrechtsverfahren des Dachverbandes Feldberegnung im Landkreis Uelzen

- 1. Wasserkreislauf und Zukünftige Entwicklung (Klimatische Aspekte)**
2. Wasserbedarf der Beregnung in Landkreis Uelzen
3. Untersuchungen
 - Modellgebiet und Modellaufbau
 - Umweltverträglichkeitsprüfung
 - Monitoring
4. Wasserrechtsverfahren
5. Aktuelle Projekte/Entwicklungen

Wasserkreislauf

Verdunstung 45 %

© PG-Net

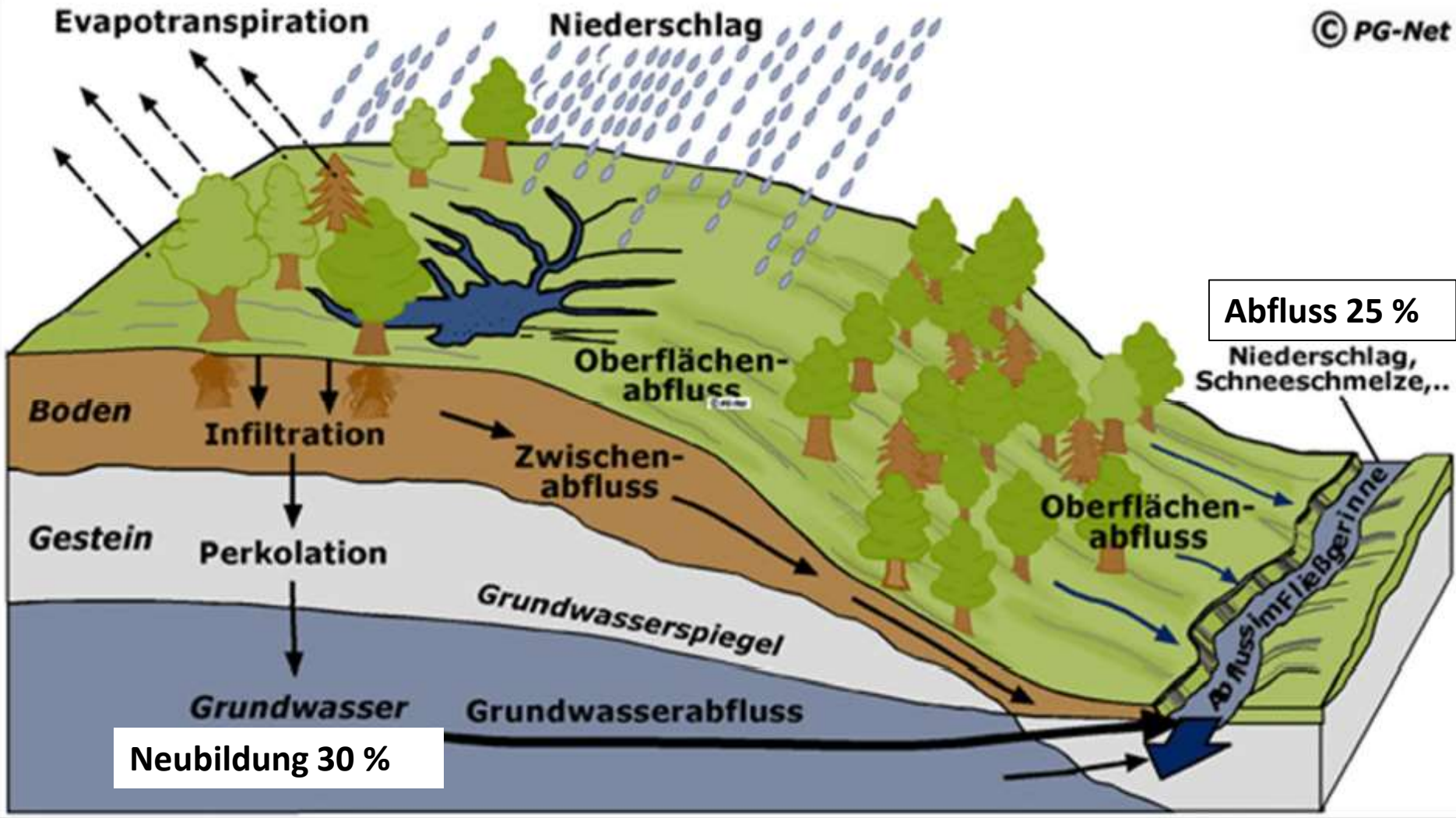

Quelle: [http://www.geo.fu-berlin.de/v/pg-](http://www.geo.fu-berlin.de/v/pg-net/hydrogeographie/medien_hydrogeographie/medien_hg_wasserkreislauf/wasserkreislauf_lokal_626.gif)

[net/hydrogeographie/medien_hydrogeographie/medien_hg_wasserkreislauf/wasserkreislauf_lokal_626.gif](http://www.geo.fu-berlin.de/v/pg-net/hydrogeographie/medien_hydrogeographie/medien_hg_wasserkreislauf/wasserkreislauf_lokal_626.gif)

22 von 72 in Zusammenstellung



Lüneburg und Uelzen

Grundwasser-Fließwege, Stromlinien im hydraulischen Schnitt: Neubildungs-, Durchfluss und Entlastungsgebiete

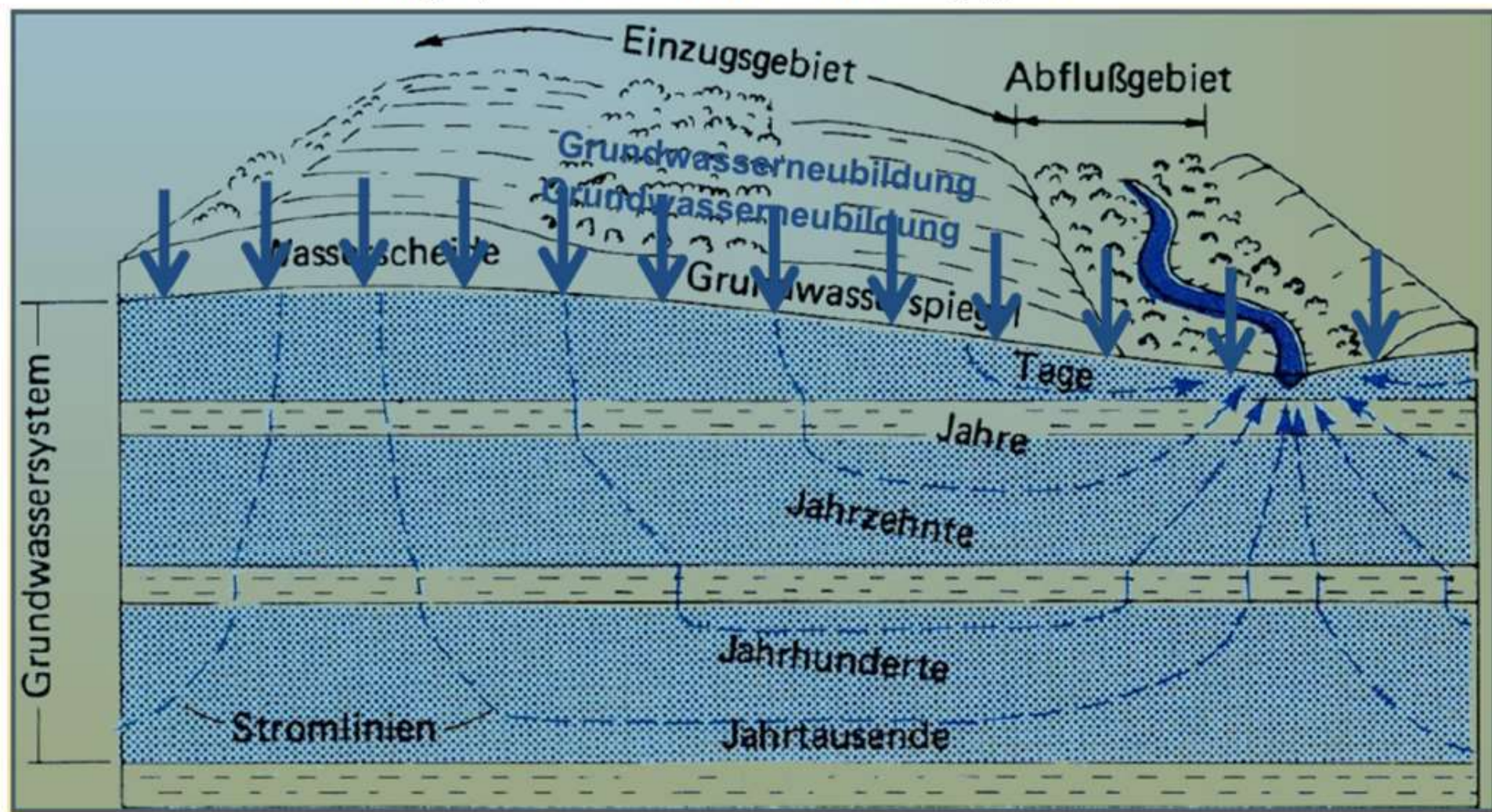

Quelle: Frank Skowronek, HAMBURG WASSER

Abb. 1: Nutzbares Dargebot

Übersicht der Grundwasserkörper (ID) und Gebietskörperschaften mit UWB

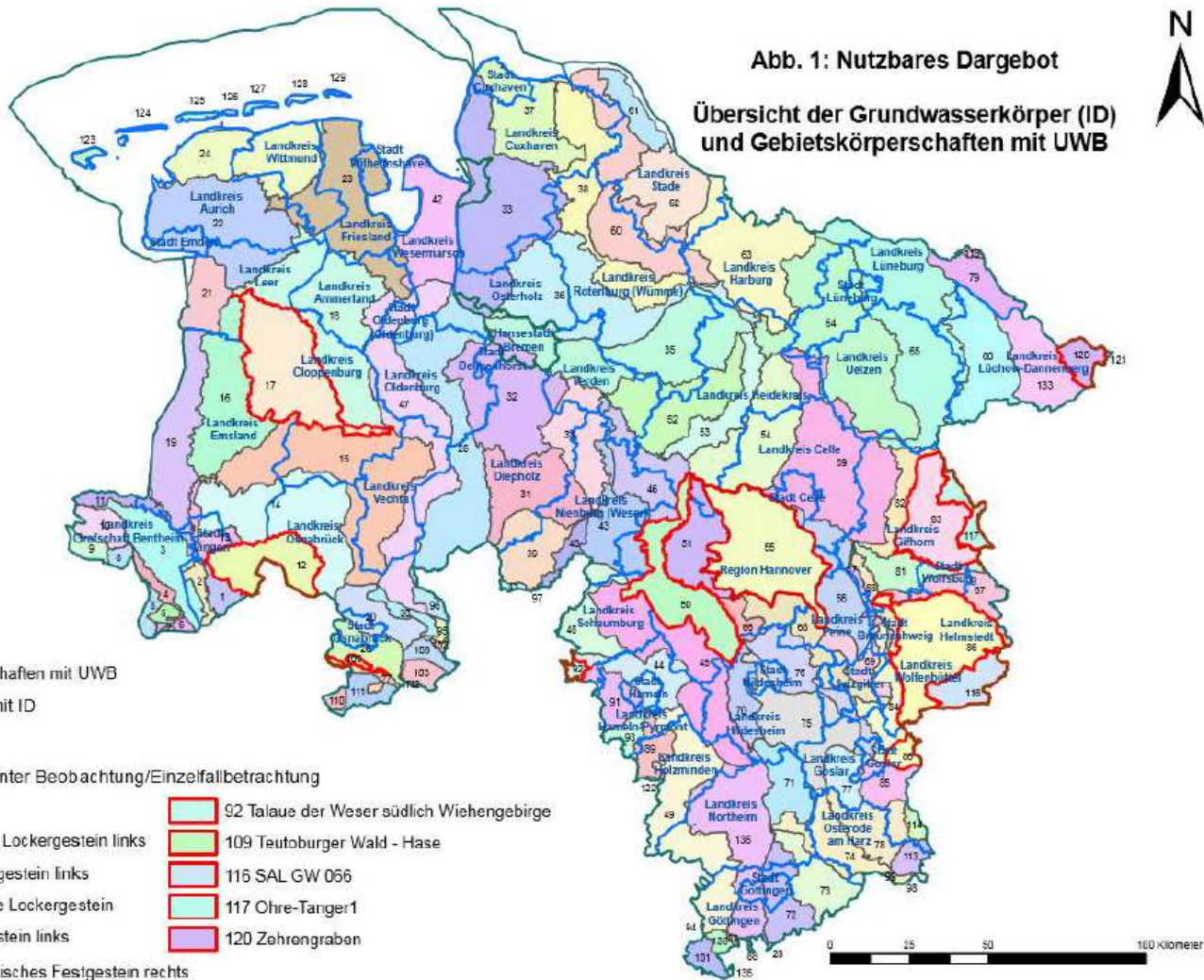

Legende

- Landesgrenze
- Gebietskörperschaften mit UWB
- Grundwasserkörper mit ID
- Grundwasserkörper unter Beobachtung/Einzelfallbetrachtung
- 12 Große Aa
- 17 Leda-Jumme Lockergestein links
- 50 Leine Lockergestein links
- 55 Wietze/Fuhse Lockergestein
- 83 Ise Lockergestein links
- 86 Oker mesozoisches Festgestein rechts
- 92 Talau der Weser südlich Wiehengebirge
- 109 Tautoburger Wald - Hase
- 115 SAL GW 066
- 117 Ohre-Tanger1
- 120 Zöhregraben

Quelle: Mengenmäßige Bewirtschaftung des Grundwassers RdErl. d. MU v. 29. 5. 2015 – 23-62011/010 – VORIS 28200 – geändert durch RdErl. d. MU vom 13.11.2018, Nds. MBI. S. 1502

Anlage I



Grundwasserdargebot der Grundwasserkörper

Verfahrensweise für GWK

- | | |
|--|-------------------------------------|
| 1) Trockenwetterdargebot – Ergiebigkeitsabschlag – Versalzungsabschlag | = Gewinnbares Trockenwetterdargebot |
| 2) Gewinnbares Trockenwetterdargebot – genehmigte Entnahmen | = Gewinnbare Dargebotsreserve |
| 3) Gewinnbare Dargebotsreserve – Öko-Abschlag | = Nutzbare Dargebotsreserve |
| 4) Nutzbare Dargebotsreserve + genehmigte Entnahme | = Nutzbares Dargebot |

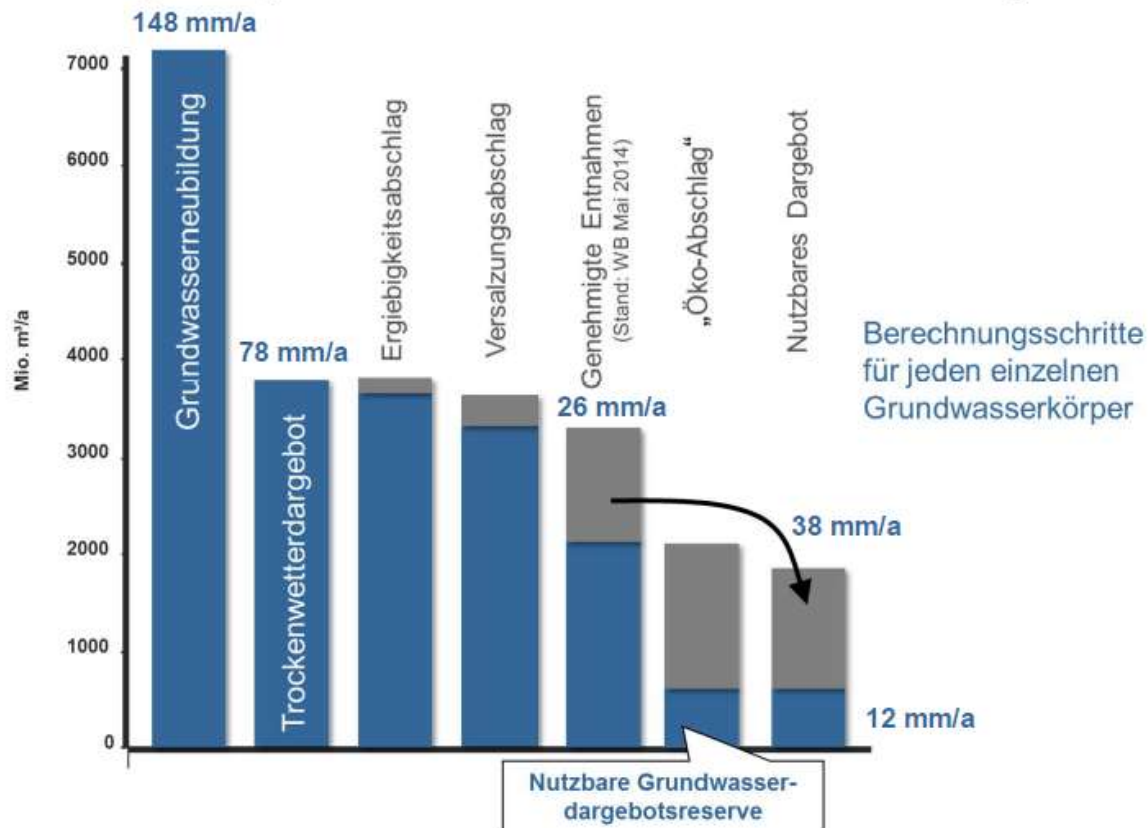

Grundwasserdargebot der Grundwasserkörper (GWK) im Landkreis Uelzen

Grundwasserkörper		Gesamt				Lkr. Uelzen			
		Größe	nutzb. Dargebot	Wasserrechte	nutzb. Dargebotsreserve	Anteil in		nutzbares Dargebot	nutzb. Dargebotsreserve
Name	Kennung	km ²	Mio m ³ /a	Mio m ³ /a	Mio m ³ /a	%	km ²	Mio m ³ /a	Mio m ³ /a
Ilmenau links	TK 149	1519,32	71,04	49,96	21,08	47,60	723,20	33,82	10,03
Ilmenau recht	TK 150	1441,67	62,69	56,98	5,71	45,60	657,40	28,59	2,60
Gesamt		2960,99	133,73	106,94	26,79		1380,6	62,41	12,63

- Maßgeblich für die Bewirtschaftung ist die Reserve im GWK „Ilmenau rechts“
- > darauf werden auch die weiteren Untersuchungen im Gutachten des DFU aufgebaut
- Die weiteren GWK (Oertze, Jeetzel und Ise) liegen nur mit sehr kleinen Anteilen im Kreisgebiet und spielen praktisch keine Rolle

Entwicklung des Beregnungsbedarfs

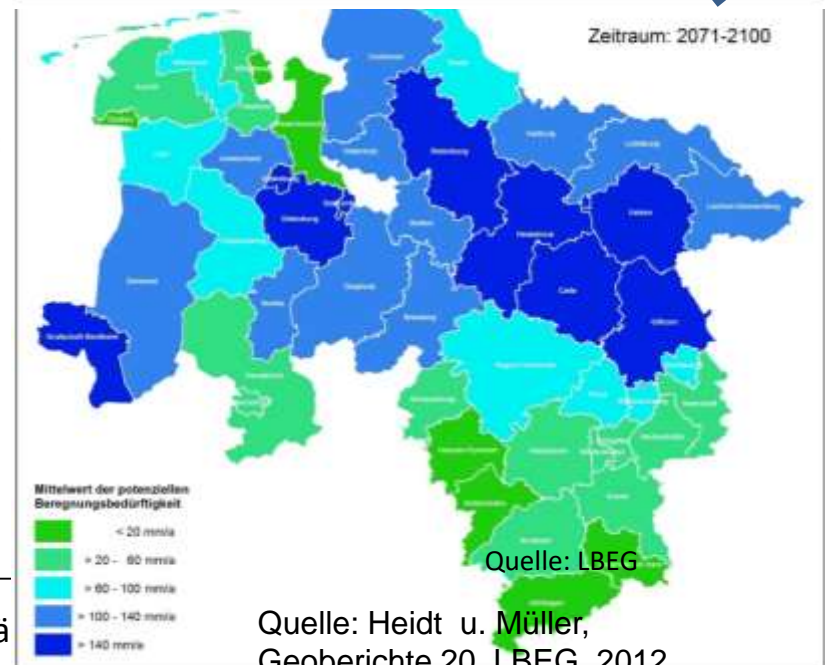
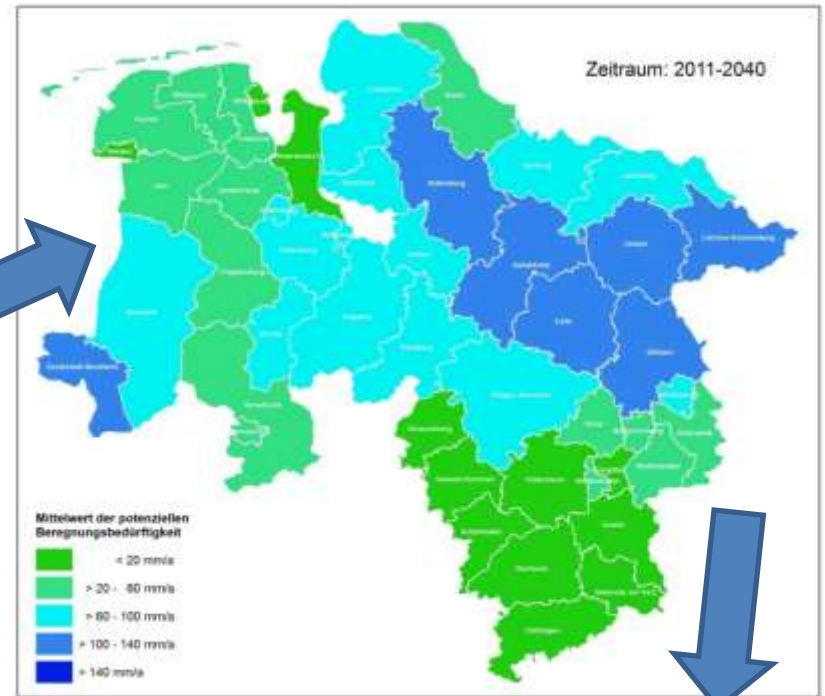
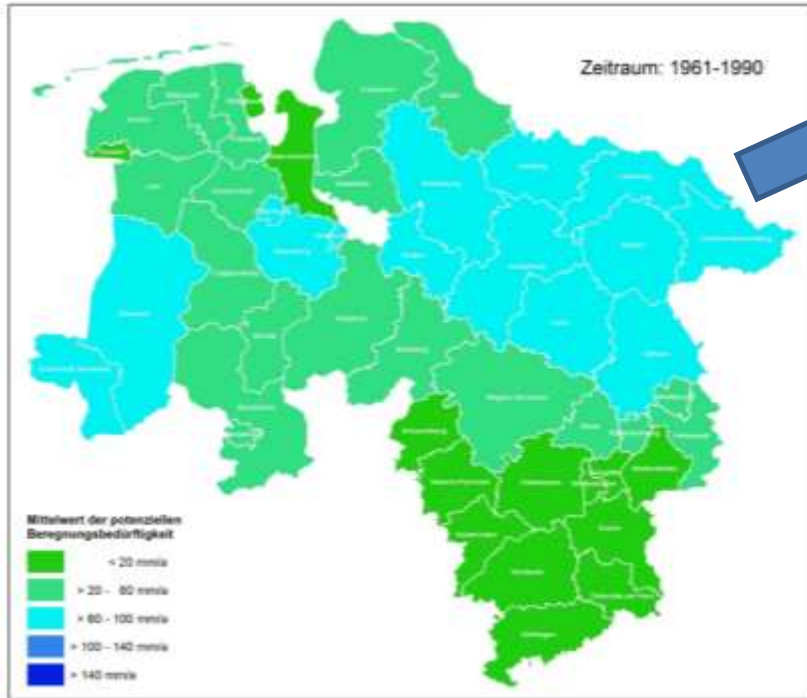

Verlauf der Mitteltemperatur, Ausdehnung der Vegetationszeit

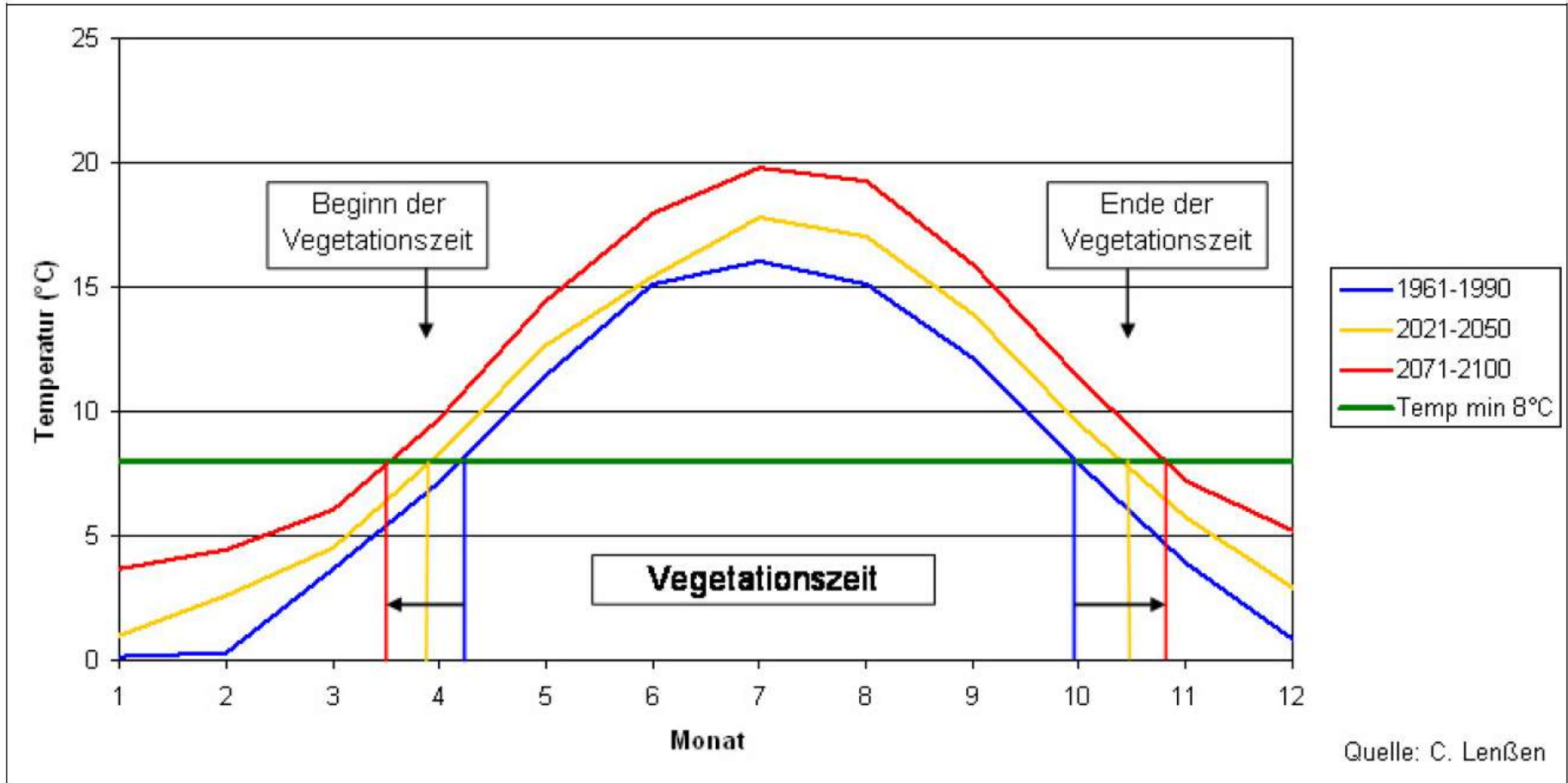

Quelle: LENßEN (2010): Veränderung der Vegetationszeit

Berechnungshöhen LK Uelzen „Ist“

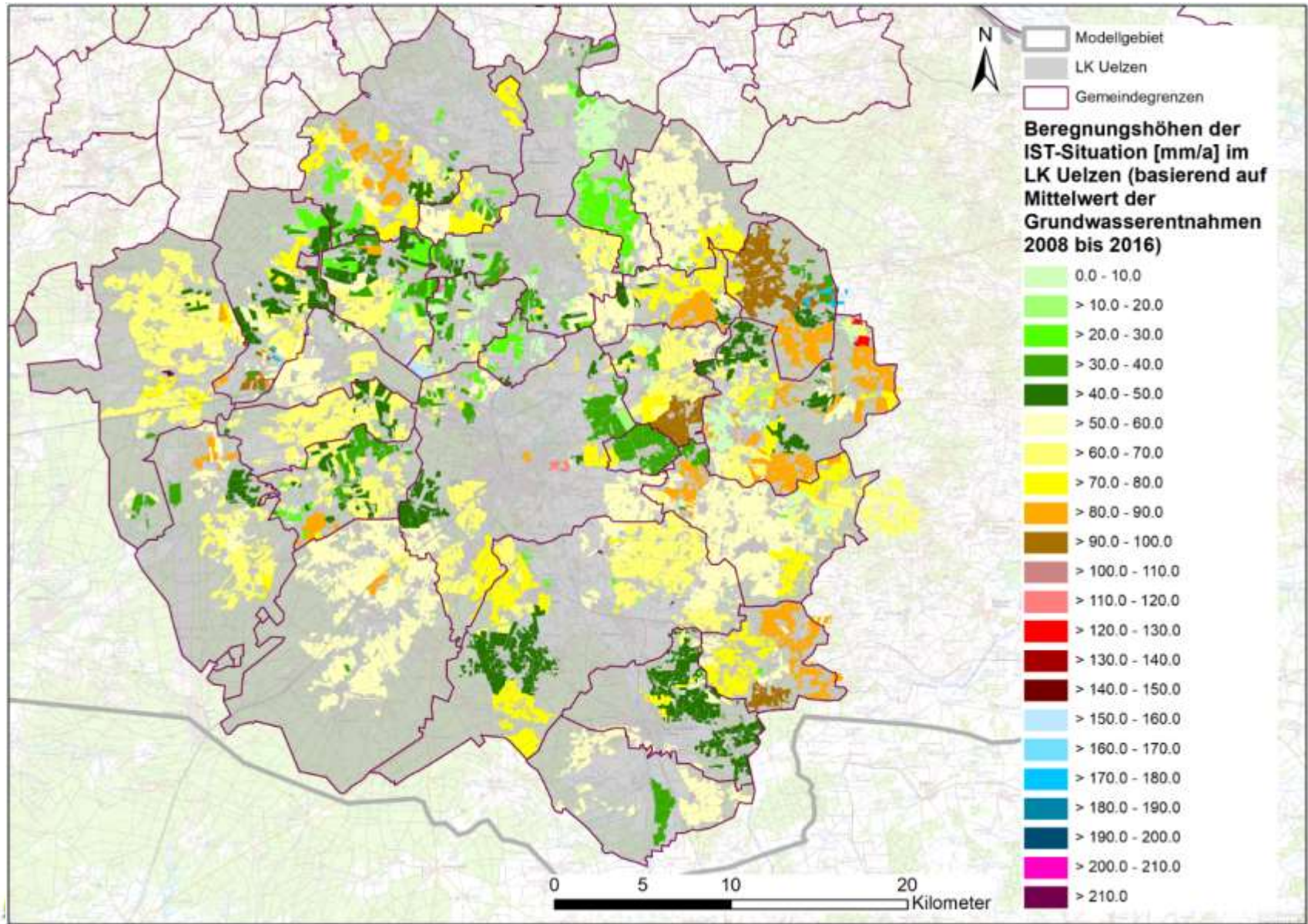

Beregnungshöhen LK Uelzen „Prognose“

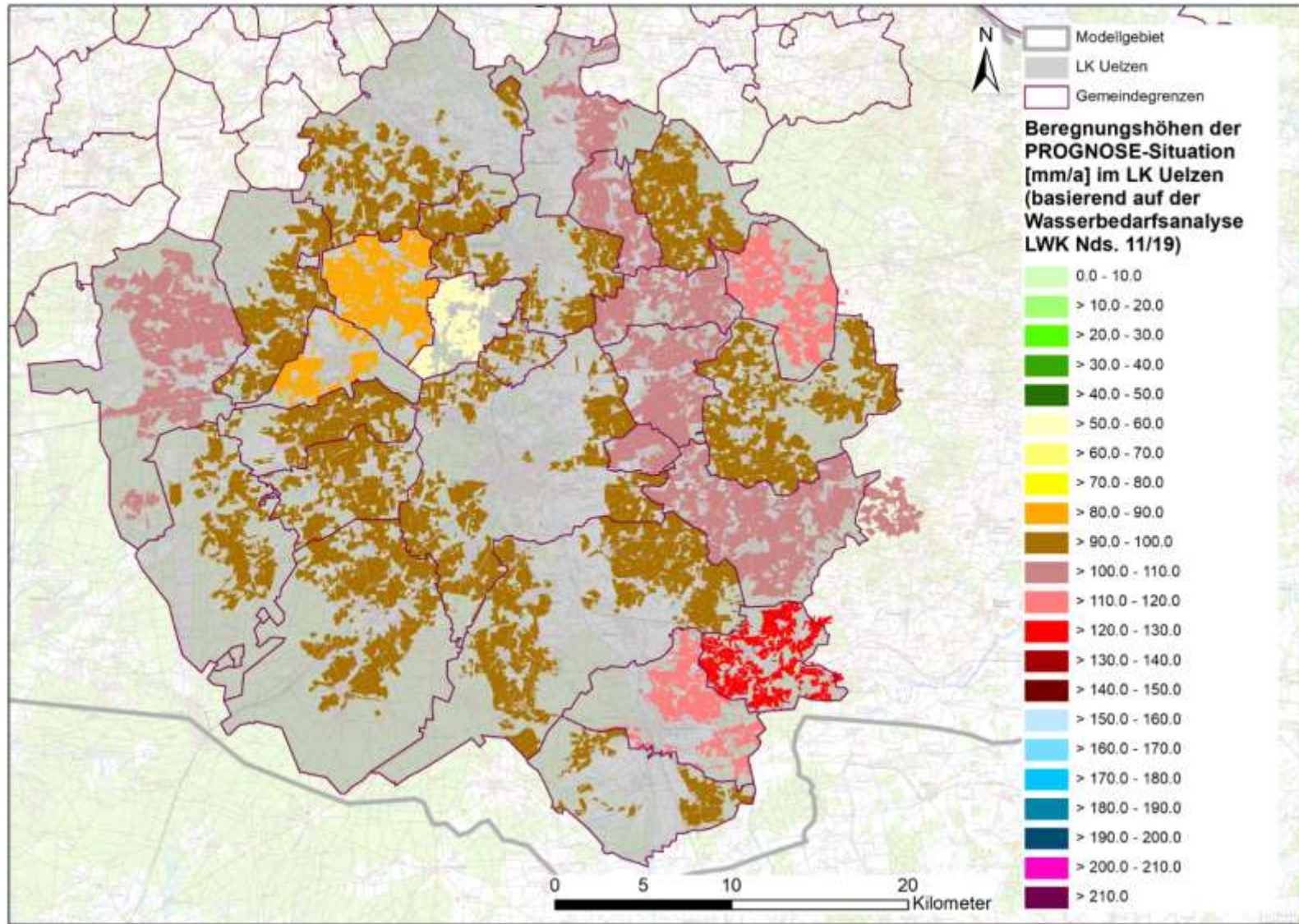

Wirkungsketten und Klimaeinwirkung auf die Wasserverfügbarkeit von Grundwasser

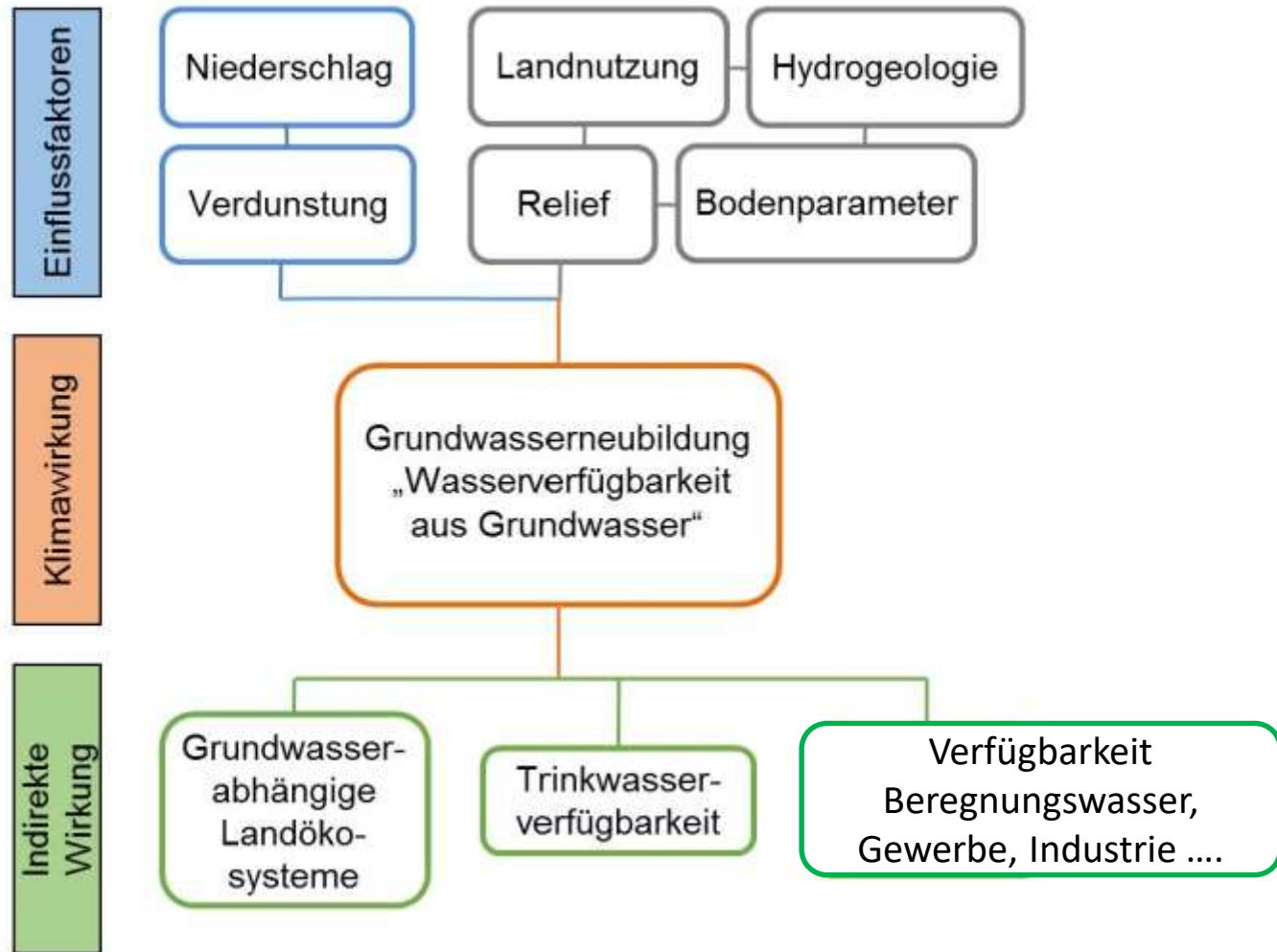

Grafik aus „Klimawirkstudie Niedersachsen“, Mai 2019 (ergänzt)
Klimakompetenznetzwerk Niedersachsen (MU Nds., LBEG, NLWKN)

Bericht über das anstehende Wasserrechtsverfahren des Dachverbandes Feldberegnung im Landkreis Uelzen

1. Zukünftige Entwicklung (Klimatische Aspekte)
- 2. Wasserbedarf der Beregnung Landkreis Uelzen**
3. Untersuchungen
 - Modellgebiet und Modellaufbau
 - Umweltverträglichkeitsprüfung
 - Monitoring
4. Wasserrechtsverfahren
5. Aktuelle Projekte/Entwicklungen

Entwicklung der Beregnung 1970 bis 2013 im Landkreis Uelzen

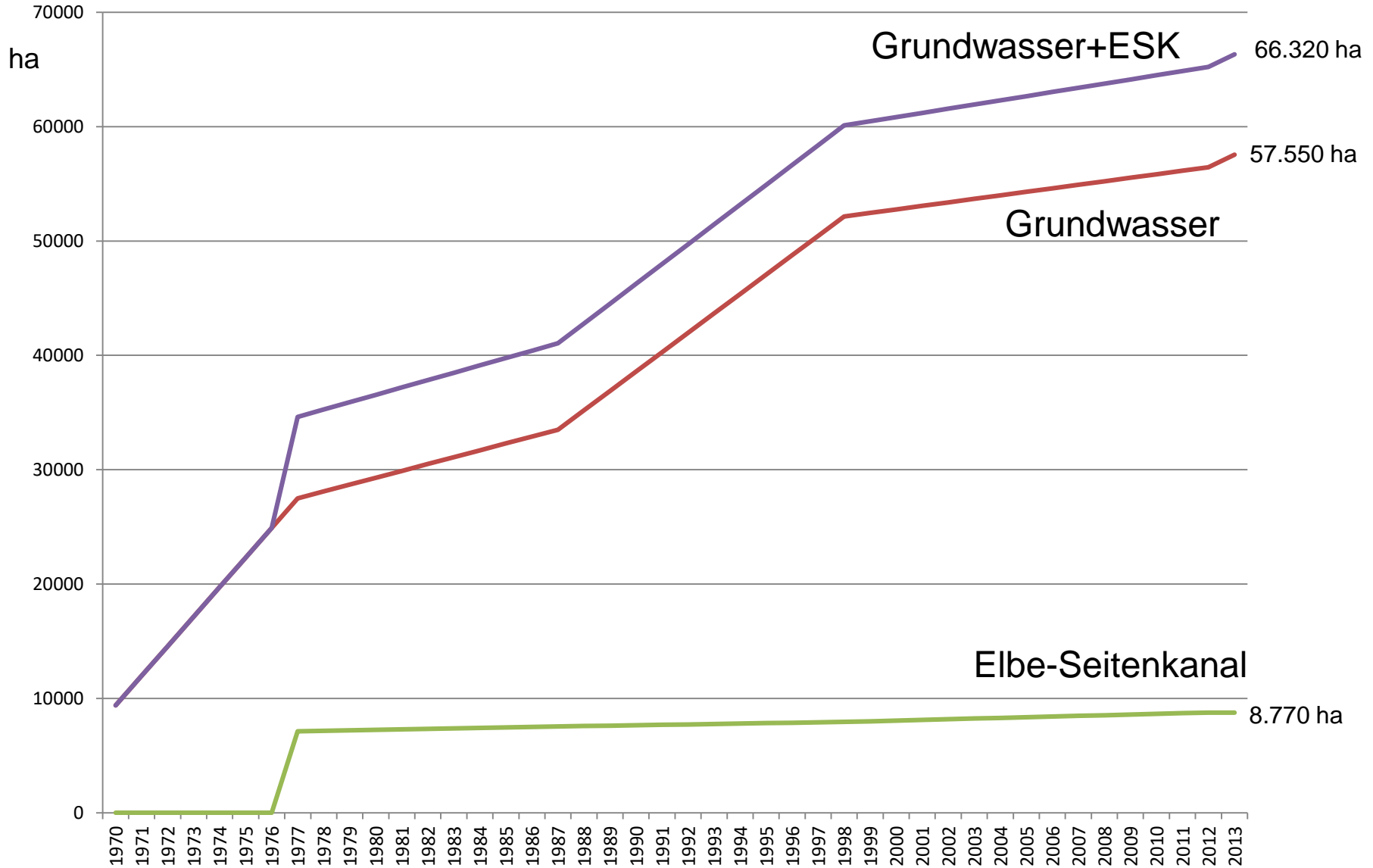

Berechnungsflächen in Nordostniedersachsen

Landkreis	Gesamtfläche (ha)	Landwirtschaftliche Nutzfläche (ha)	Ackerfläche (ha)	Beregnette /beregnenbare Fläche (ha)	Anteil Berechnungsfläche von LN (%)	Anteil Berechnungsfläche von Acker (%)
Celle	154.500	52.230	41.170	38.500	74	94
Gifhorn	156.300	77.570	64.300	54.000	70	84
Harburg	124.500	54.920	36.060	15.000	27	42
Lüchow-Dannenberg	122.000	60.650	48.530	33.000	54	68
Lüneburg (mit Stadt LG, ohne Amt Neuhaus)	108.700	48.200	39.340	28.000	58	71
Uelzen	145.400	74.500	67.420	62.500	84	93
Heidekreis	187.400	69.680	48.160	23.750	34	49
Summen Nordost-Nds.	998.800	437.750	344.980	254.750	58	74
Niedersachsen	4.761.400	2.620.000	1.965.000	310.000	12	16

Stand 2018

Beregnungswasserbedarf im Landkreis Uelzen

- Beregnungsflächen (Grundwasser): rd. 55.220 ha
- Aktuelle Beregnungshöhe nach Wasserrechten = 74 mm/a
- Bewässerungswasserbedarf (2007-2016):
Ø rd. 35,07 Mio. m³/a (2018 rd. 80 Mio. m³)
- Beregnungsmenge (2007-2016): i.M.: 635 m³/a*ha (63,5 mm/a)
- Beregnungshöhe 2020 = 81 mm (derzeitiger Bedarf, berechnet)
- Klimawandel (Zeitraum bis 2050):
zusätzlicher Bedarf etwa 5 mm/a
- Prognose 2050: 86 mm/a
- Probleme:
 - Sicherung der öffentliche Wasserversorgung
 - Sicherung Ökologie
 - Landwirtschaft (Qualität und Ertrag), Gewerbe und Industrie
- Ziel: Wasserwirtschaft, Ökologie und Ökonomie zusammenführen

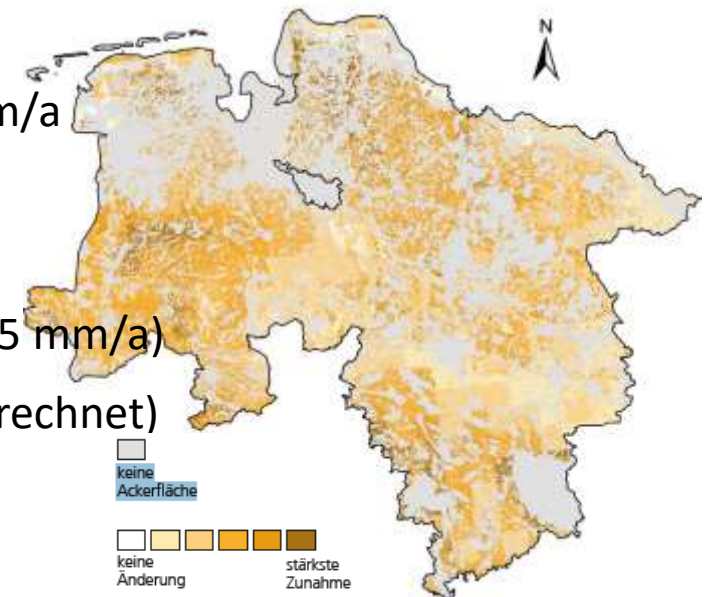

Veränderungen des Zusatzwasserbedarfes zum Ende des 21. Jahrhunderts, die unter einem „Weiter-wie-bisher“-Szenario im ungünstigsten Fall eintreten können. (MU 2019)

Bericht über das anstehende Wasserrechtsverfahren des Dachverbandes Feldberegnung im Landkreis Uelzen

1. Zukünftige Entwicklung (Klimatische Aspekte)
2. Wasserbedarf der Beregnung Landkreis Uelzen
- 3. Untersuchungen**
 - Modellgebiet und Modellaufbau
 - Umweltverträglichkeitsprüfung
 - Monitoring
4. Wasserrechtsverfahren
5. Aktuelle Projekte/Entwicklungen

Hydrogeologische Untersuchungen

Betrachtungsraum:

Landkreise Lüneburg und Uelzen sowie Stadt Lüneburg

Modellgebiet / Untersuchungsgebiet:

Betrachtungsraum mit Teilen der umliegenden Landkreise DAN, CE, GF, HK und WL

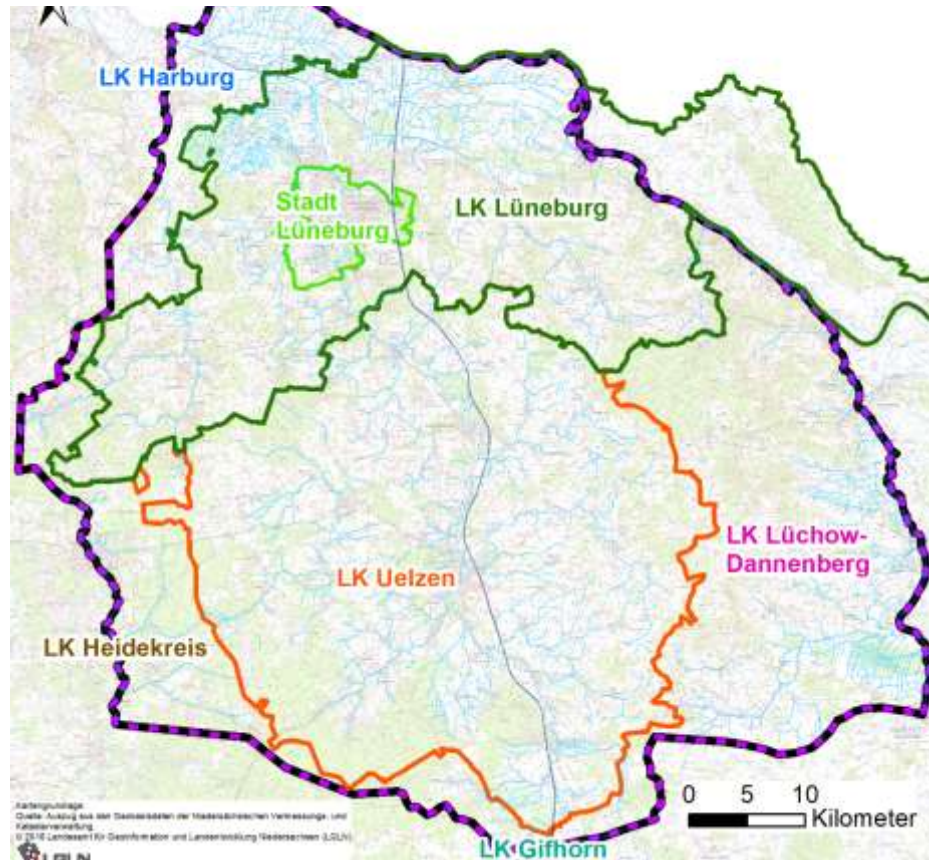

Grundwassermodell: Mittlere Grundwasserneubildung

Die Grundwasserneubildung ist Gegenstand der Modellkalibrierung

Basis: Wasserhaushaltsmodell mGROWA
(monatlicher Großräumiger Wasserhaushalt, LBEG)

Gebietsmittel:
ca. 679,3 Mio. m³/a
(≈ 176 mm/a)

Lk Uelzen:
ca. 250 Mio. m³/a

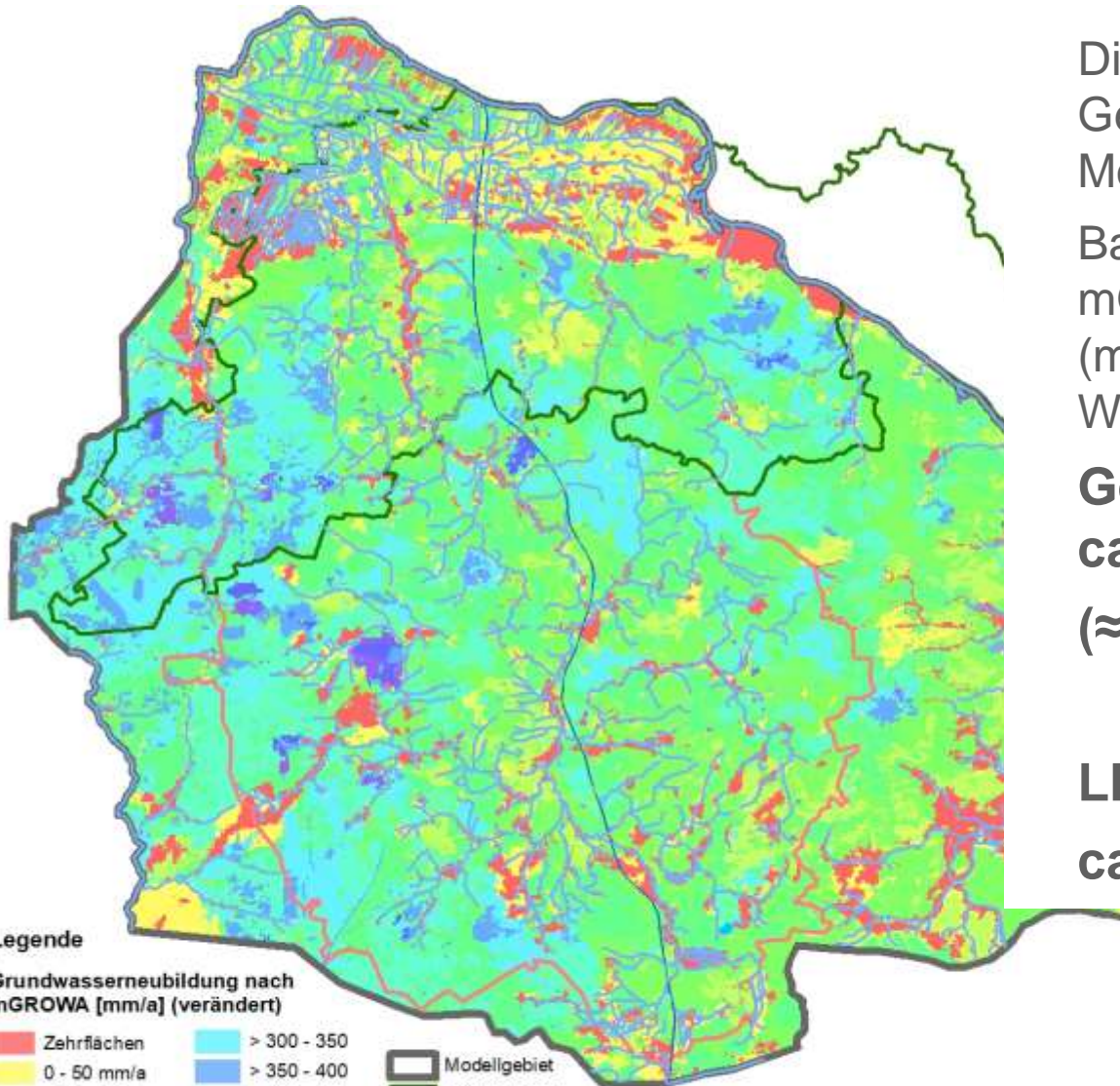

Legende

Grundwasserneubildung nach mGROWA [mm/a] (verändert)

Zehrfächen	> 300 - 350	Modellgebiet LK Lüneburg LK Uelzen Elbe-Seitenkanal Fließgewässer
0 - 50 mm/a	> 350 - 400	
> 50 - 100	> 400 - 450	
> 100 - 150	> 450 - 500	
> 150 - 200	> 500 - 550	
> 200 - 250	> 550 - 600	
> 250 - 300	> 600 - 650	
> 300 - 350		
> 350 - 400		
> 400 - 450		

0 10.000 20.000
Meter

ng

Aus dem Grundwasser berechnete Flächen im Landkreis Uelzen

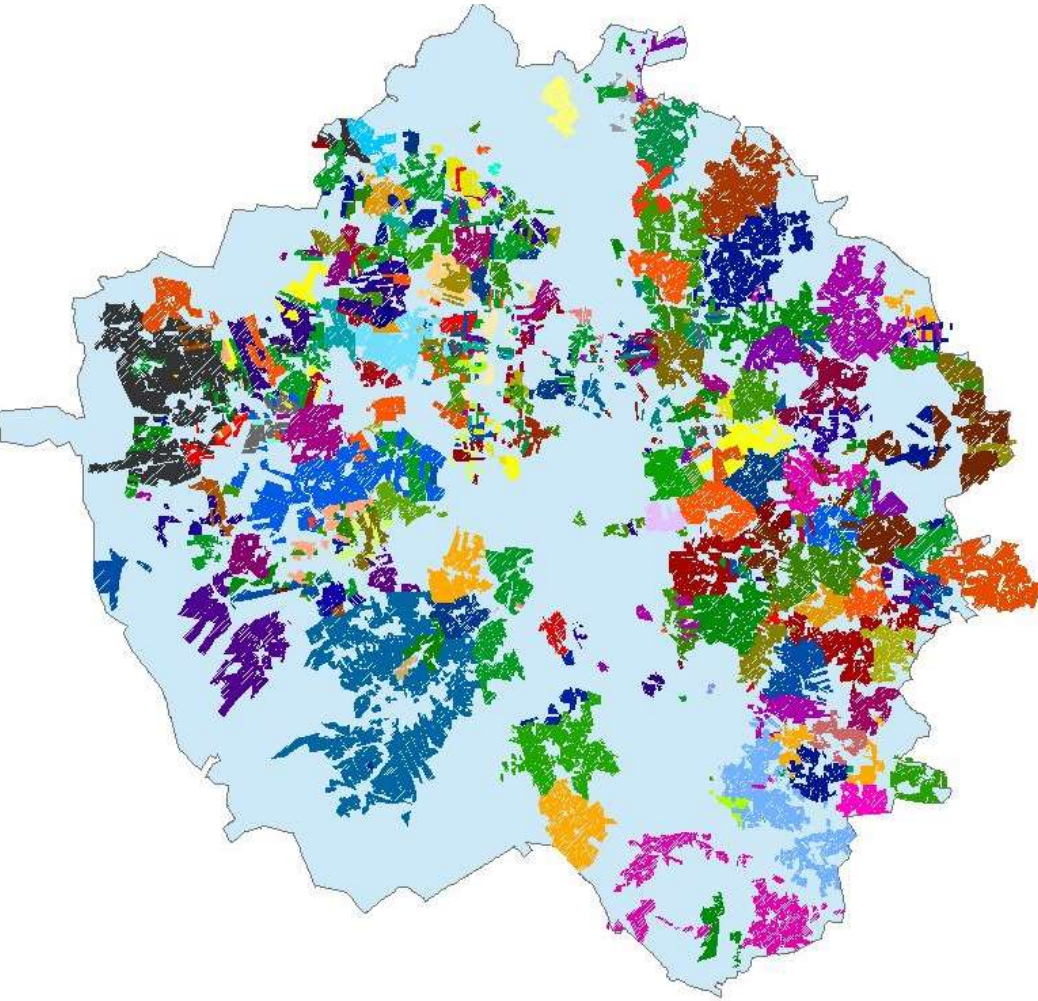

Flächen (Antrag): 55.572 ha
Berechnungshöhe „Ist“ 63,5 mm
Entnahmemenge „Ist“ 35.069.992 m³
(Mittel der letzten 10 Jahre)

Berechnungshöhe „Soll“ 81 mm (derzeitiger Bedarf)

Berechnungshöhe „Prognose 2050“ = 86 mm

Bestehende Wasserrechte (Grundwasser)

- Berechnung 40,4 Mio. m³/a (74 mm)
- Trink- und Brauchwasser 9,03 Mio. m³/a

Beregnungsbrunnen im Landkreis Uelzen

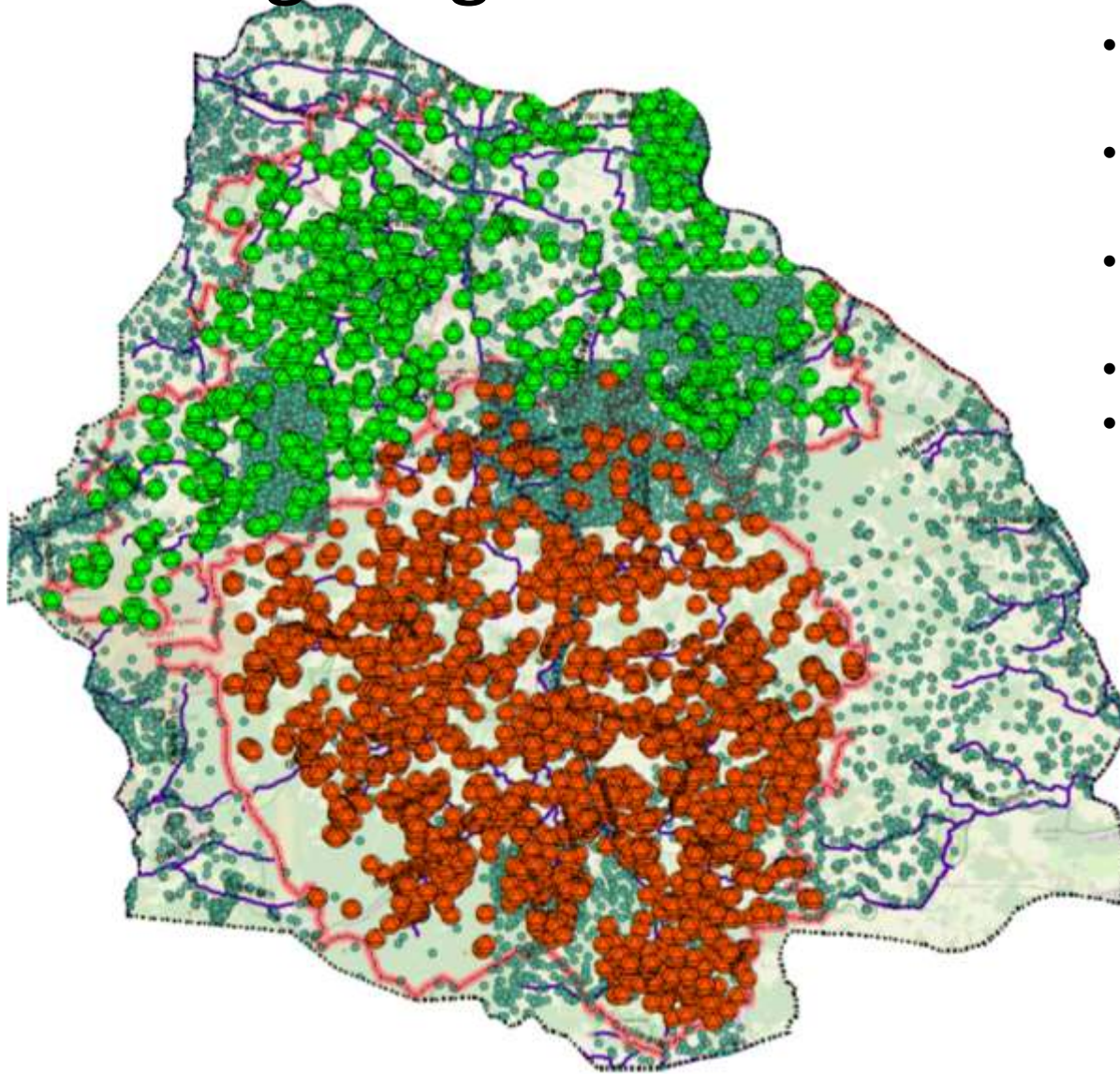

- **1.194 Beregnungsbrunnen in Uelzen**
- 865 Beregnungsbrunnen in Lüneburg
- 118 Förderbrunnen Trinkwasser und Gewerbe
- 385 Grundwassermessstellen
- über 22.000 ausgewertete Bohrprofile

Strukturmodell: Umsetzung in das numerische Modell

Vertikaler Layeraufbau

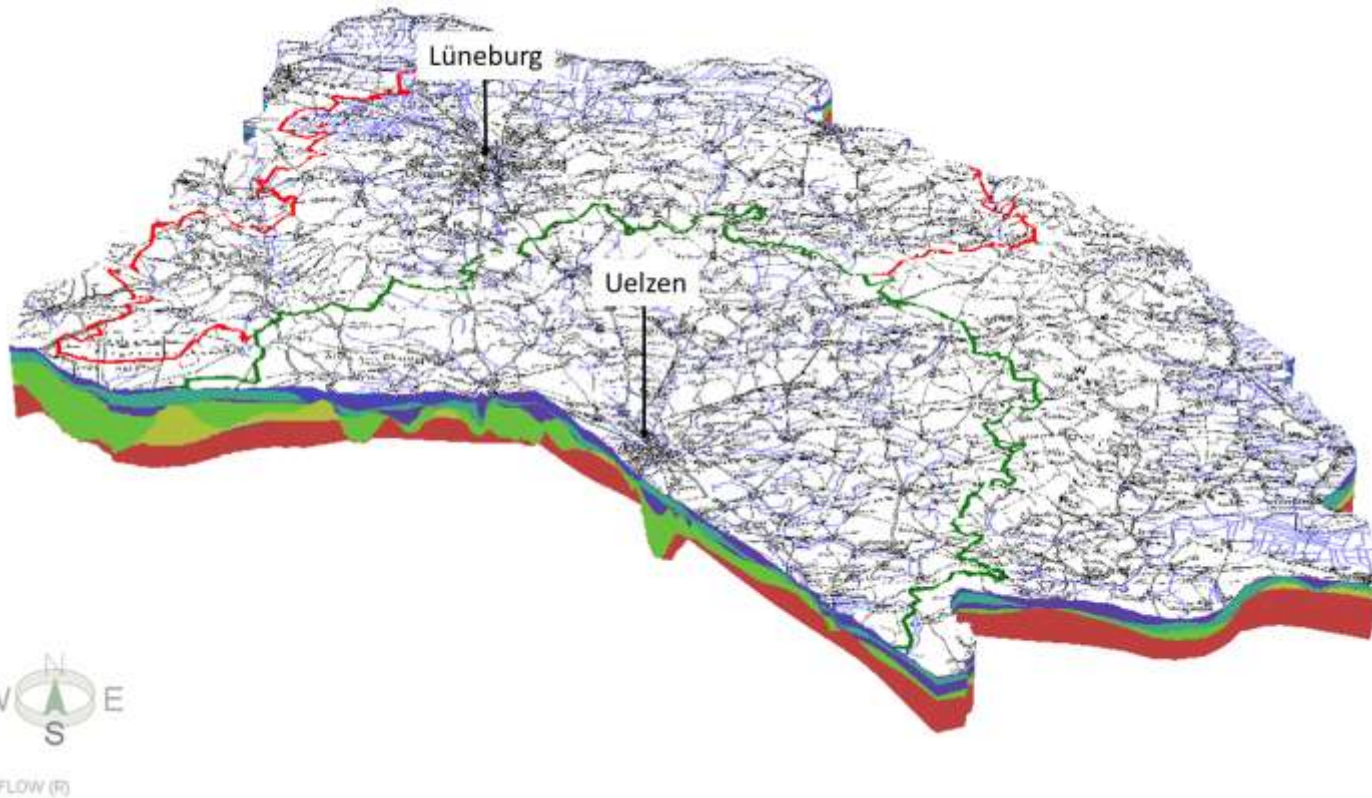

Strukturmodell: Umsetzung in das numerische Modell

Vertikaler Layeraufbau

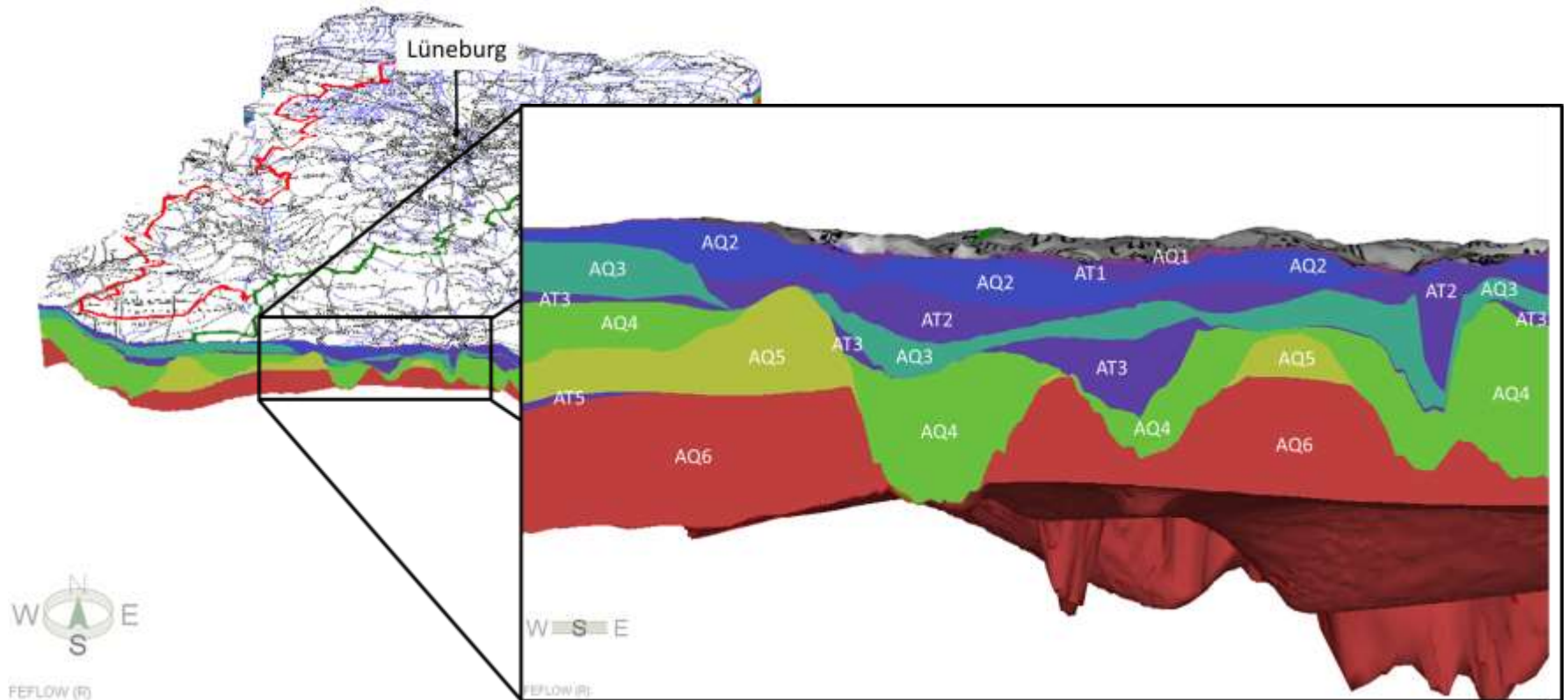

Profilschnitte des LBEG – Ilmenau Lockergestein S 3

Ilmenau Lockergestein links

Geologischer Schnitt S3

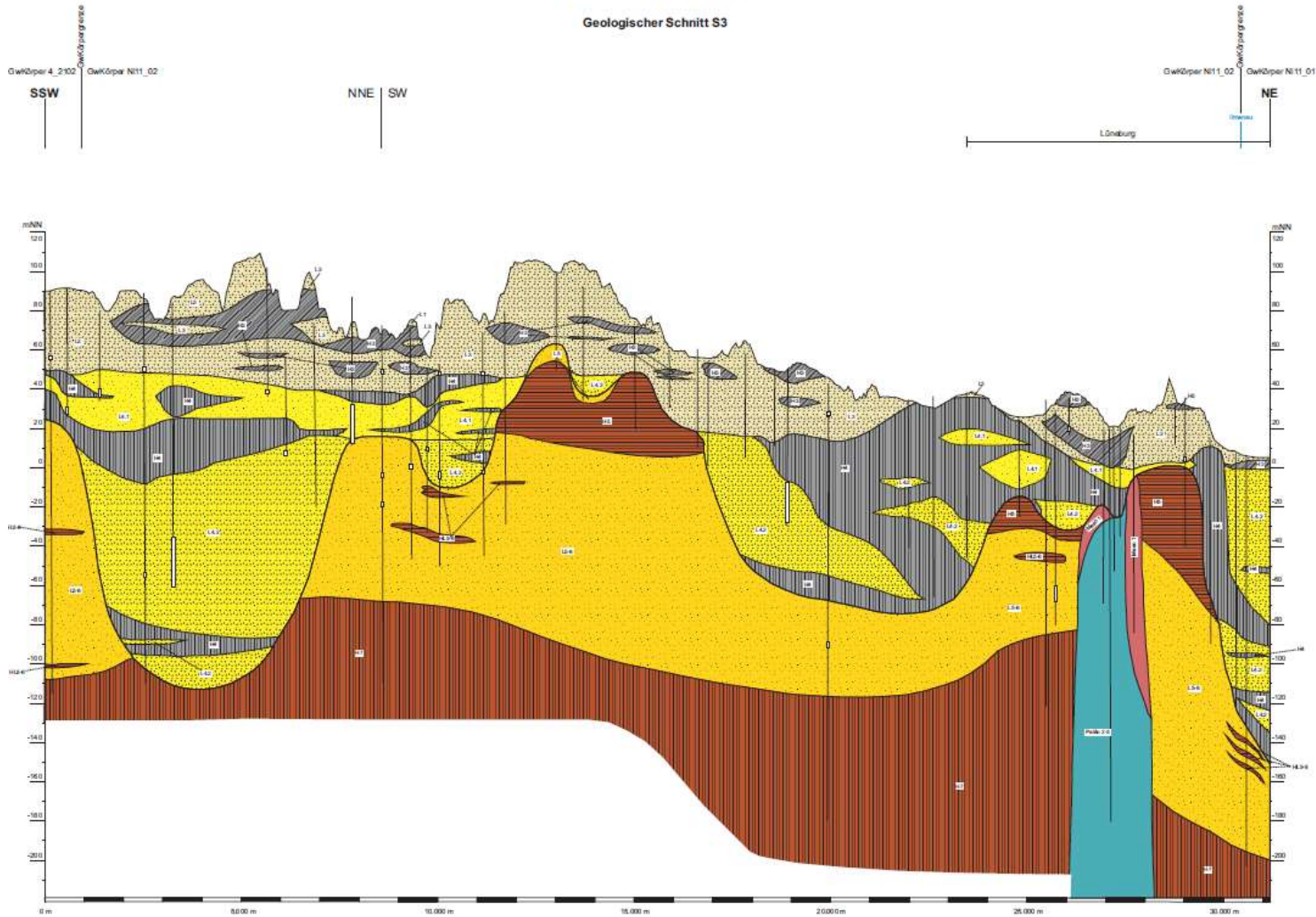

Legende

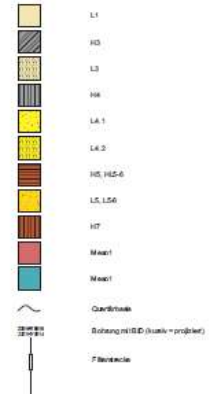

Hydrogeologie

Ilmenau Lockergestein links Hydrostratigraphischer Schnitt S3

Bearbeitung:	Datum:	Maßstab:
Dr. D. Bussek	Mai 2006	Länge 1 : 50.000 Höhe 1 : 1.000
Zeichnung:		
M. Wehler		



LBEG
Lüneburger Bergbau- und Energiegesellschaft
Südweg 2
30655 Hannover



Numerisches Modell, erste Berechnungen und Kalibrierung

B Hydrogeologisches Modell

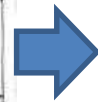
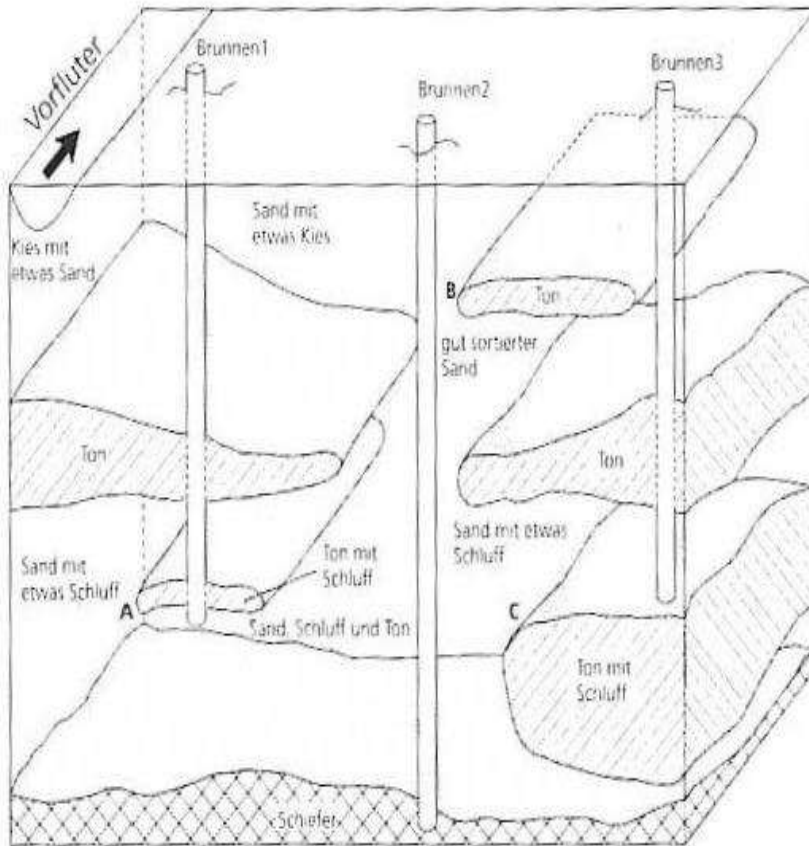

C Numerisches Modell

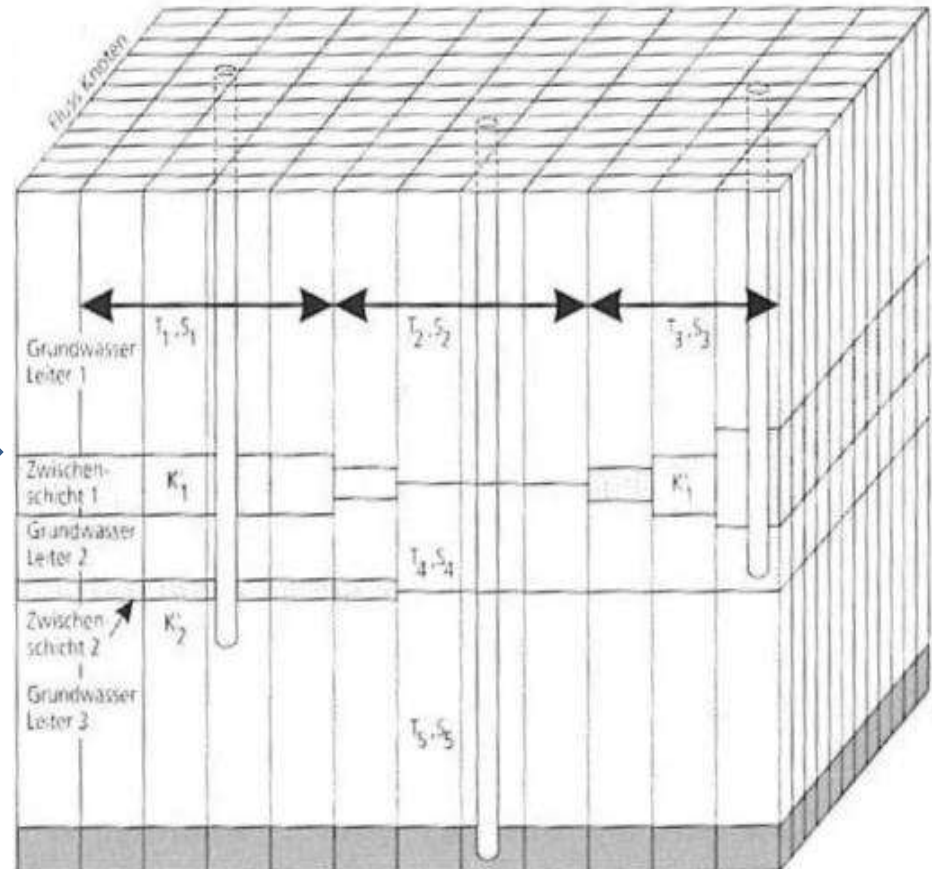

Numerisches Modell, erste Berechnungen und Kalibrierung

C Numerisches Modell

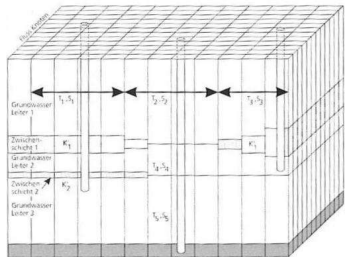

Modellkalibrierung

- I. Modellkalibrierung an gemessener Situation (**Bezugszeitraum 2008 bis 2016**),

stationär: MW (2008-2012),

instationär: Monatsmittelwerte (2012-2016)

- II. Modelltest an gemessener Situation (Bezugszeitraum 2017 bis einschließlich 03/2018)

instationär: Monatsmittelwerte

Nach Abschluss: Modellprüfung durch den GLD

Damit ist die Modellkalibrierung abgeschlossen.

Das Modell kann für die Variantenberechnungen angewendet werden

Beispiel: GW-Ganglinien Himbergen

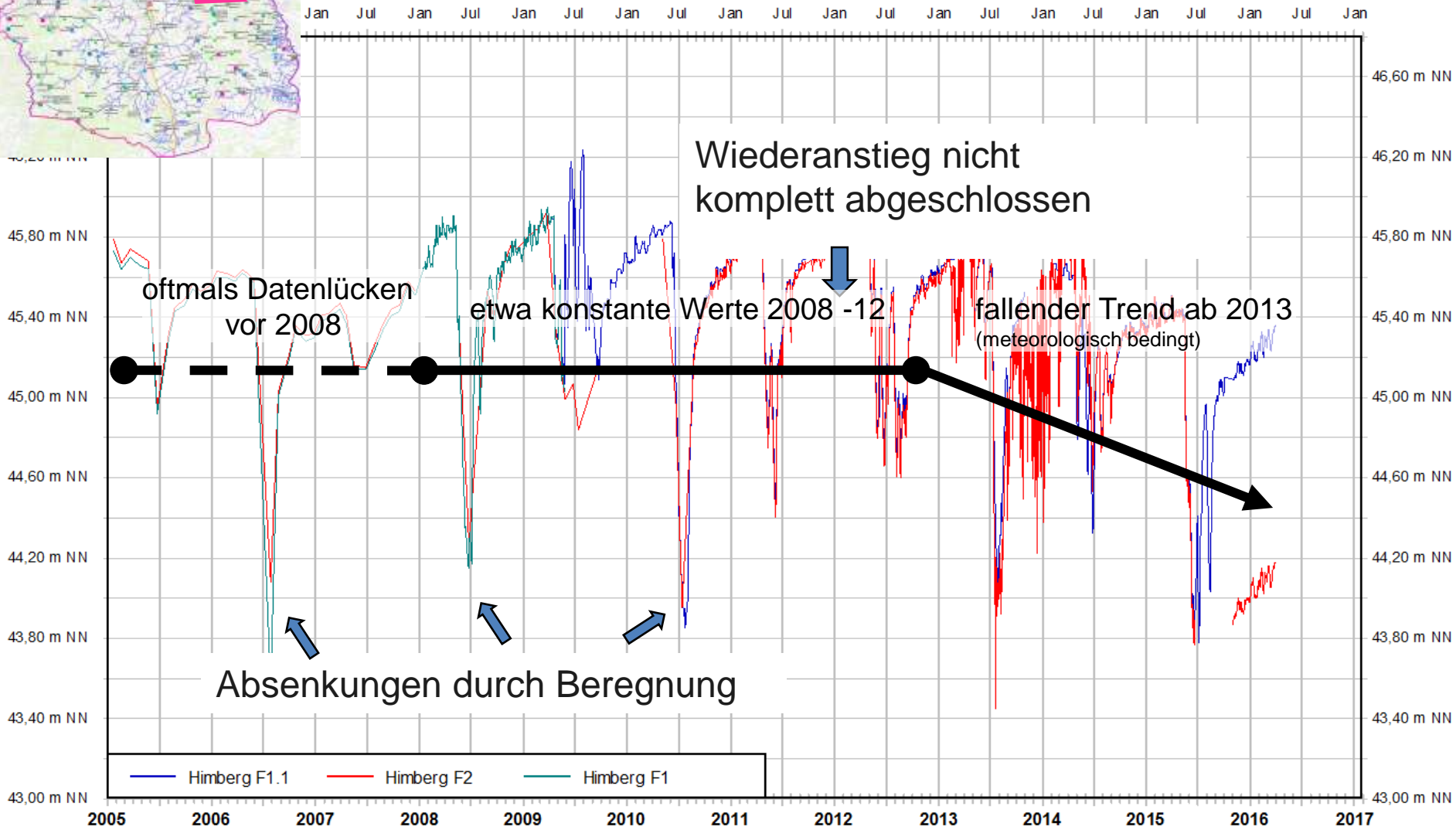

Berücksichtigung von Maximalentnahmen und Trockenwetter

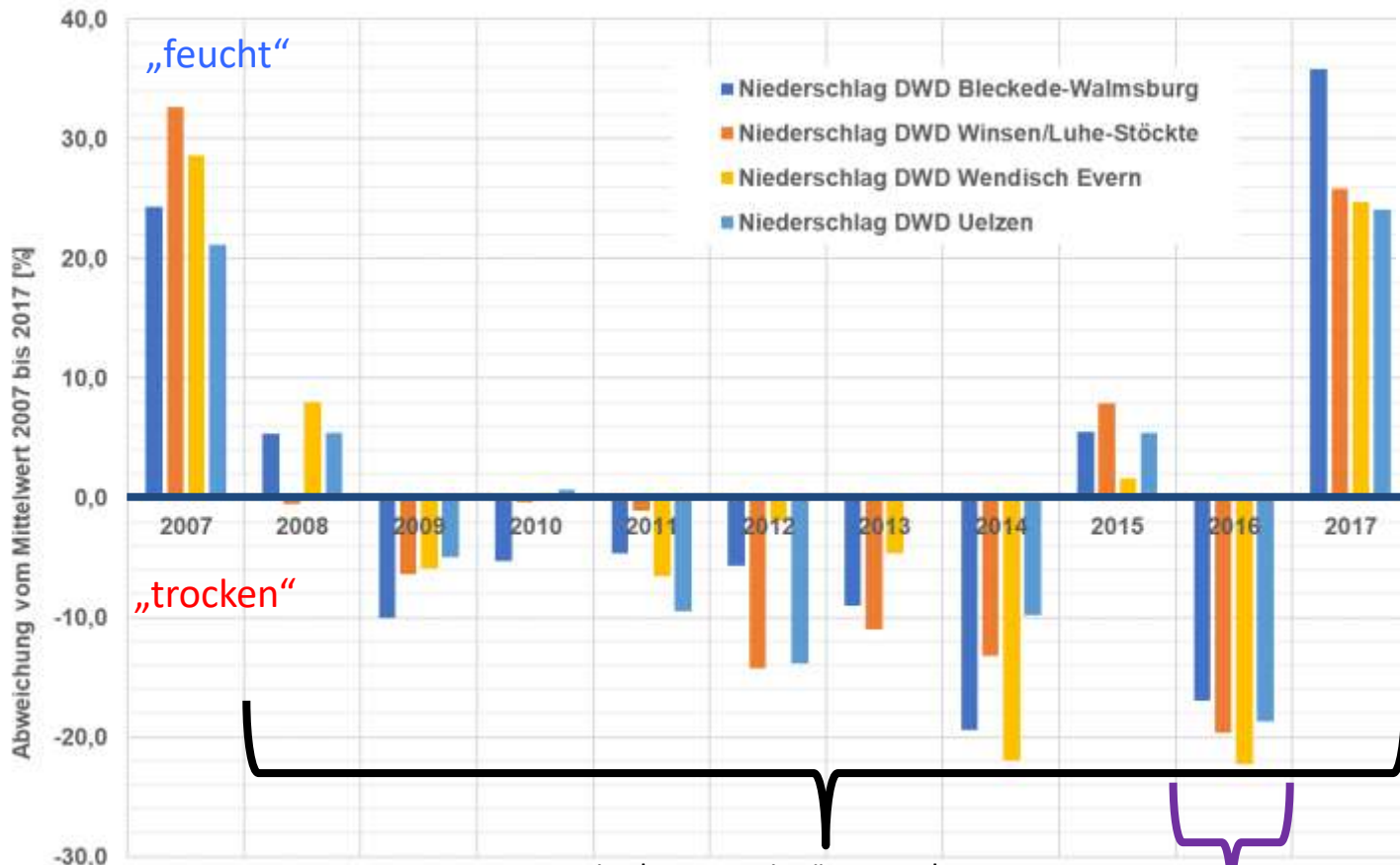

„feucht“

„trocken“

Mittelwert: stationäre Berechnung als Anfangsbedingung

z.B. Zwei Folgejahre wie 2016 hintereinander

→ TW-Prognose Maximum
→ TW-Null



Geplanter Untersuchungsrahmen für den UVP-Bericht -

Grundwasserströmungsmodell

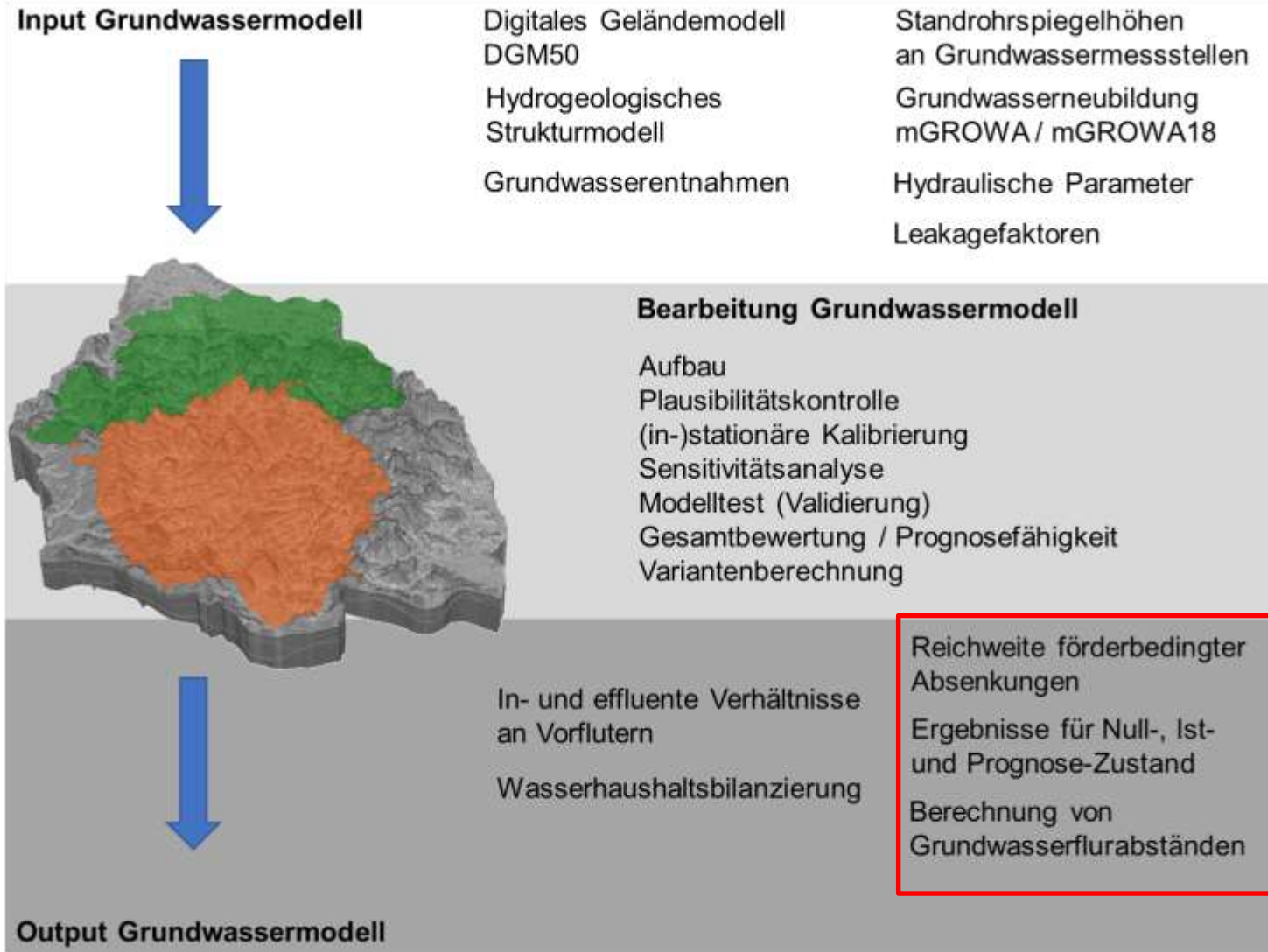

Umweltverträglichkeitsprüfung

Umweltverträglichkeit ist zu prüfen bei Grundwasserentnahmen über 10 Mio. m³/a (hier kumulierend)

Ablauf:

- Untersuchung und Beschreibung der Umwelt und der Auswirkungen des Vorhabens
- Prüfung für die verschiedenen Schutzgüter und auf Wechselwirkungen zwischen den Schutzgütern
- Öffentliches Verfahren mit Auslegung der Unterlagen
- Vorbereitung der Untersuchungen durch einen Scopingtermin
- Prüfung erfolgt im Rahmen des Wasserrechtsverfahrens durch die Untere Wasserbehörde

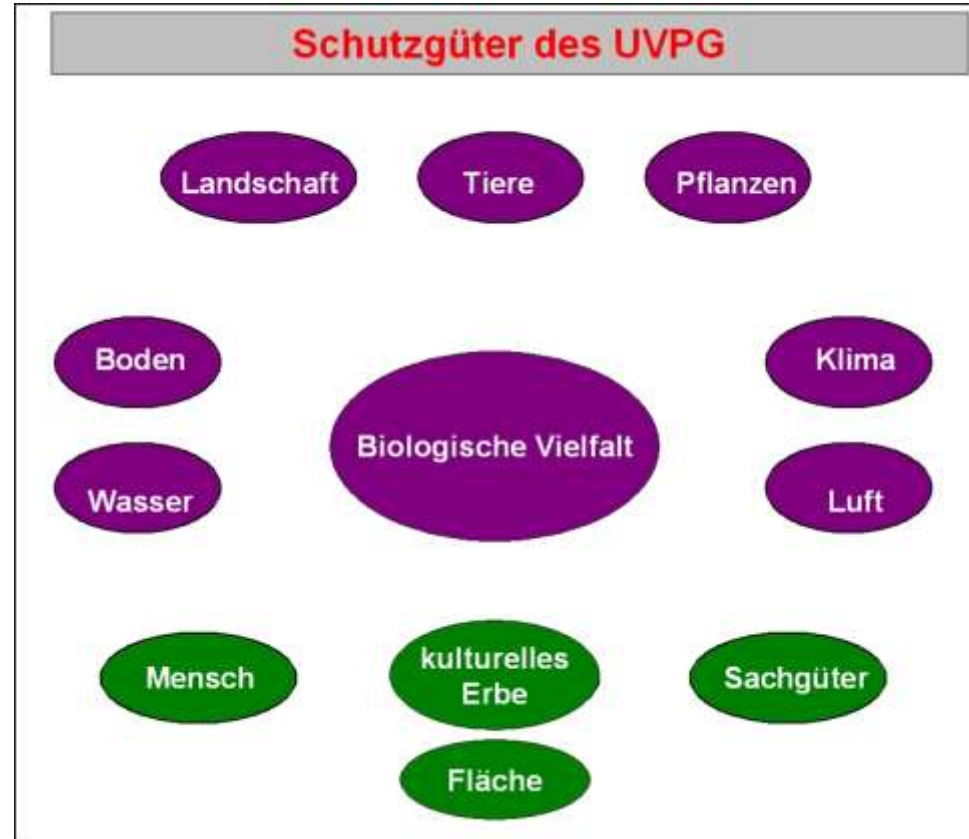

Untersuchungen für die UVP

Schematische Vorgehensweise zur Abschichtung der Gebietskulisse

- Bodenkunde – Ertrag
- Differenz **Prognose-** minus **Null-Zustand** im **mittleren GW-Niedrigstand**
- Abschichtung:
 - Flurabstand bei Offenland > 2 m bei Sandböden, > 3,7 m bei Sandlöss-Böden, > 5 m bei Wald
 - ohne Berechnungsflächen
 - Zusätzlicher Saum nach Ermessen des Fach-gutachters

- Natura 2000
- Differenz **Prognose-** minus **Null-Zustand** im **Mittel der Vegetationsperiode**
- Abschichtung:
 - 100 m Saum bei Flurabstand < 1 m
 - Reduziert auf Natura 2000-Gebiete

Bodenkunde – Naturschutz

- Differenz **Prognose-** minus **Ist-Zustand** im **Jahresmittel**
- Abschichtung:
 - Böden ohne generelle Gw-Beeinflussung
 - Stauwasser-Böden
 - Festlegung durch Fachgutachter

Naturschutz / Feuchtbiotope

- Differenz **Prognose-** minus **Ist-Zustand** im **Mittel der Vegetationsperiode**
- Abschichtung:
 - Flurabstand bei Offenland > 2 m; > 5m bei Wald
 - 100 m Saum bei Flurabstand < 1 m

Einzelfallbetrachtung für besonders sensible GW-abhängige Feuchtbiotope und Gewässer sowie ggf. für spezielle Fragestellungen

- Differenz **TW-Prognose**_{max} - minus **TW-Null-Zustand** im zweiten Trockenjahr für den **GW-Niedrigstand**
- **Abschichtung: Festlegung mit Naturschutzbehörden**

Geplanter Untersuchungsrahmen für den UVP-Bericht

Variantauswertung (instationäre Modellvarianten)

- 1. Prognose minus Ist**
(Auswertungszeitraum: Jahresmittel, Vegetationsperiode, **MNGW**)
 - 2. Prognose minus Null**
(Auswertungszeitraum: Jahresmittel, Vegetationsperiode, **MNGW**)
 - 3. Trockenwetter Prognose_{Max} minus Trockenwetter Null**
(im zweiten Trockenjahr, **NGW**, nur für Gewässer und besonders sensible grundwasserabhängige Feuchtbiotope)
-
- 4. Variantenberechnungen: Prognose -> Ist -> Null**
Auswertungen an einzelnen Beregnungsbrunnen zur Minimierung der Auswirkungen auf Feuchtbiotope und Gewässerabschnitte
(Auswertungszeitraum: **MNGW**)
 - 5. Variantenberechnungen: Trockenwetter Prognose_{Max} -> Prognose Mittelwerte**
Auswertung der zeitlichen Systemreaktion bis zum Erreichen des (quasi-)stationären Zustands (für die Festlegung von Obergrenzen der Maximalentnahmen)

Differenzenpläne
und Berechnung
der 0,25 m -
Absenkungslinie



**Abschichtung der
Gebietskulisse für
verschiedene
Schutzziele**

Untersuchungsgebiet/Gebietskulisse

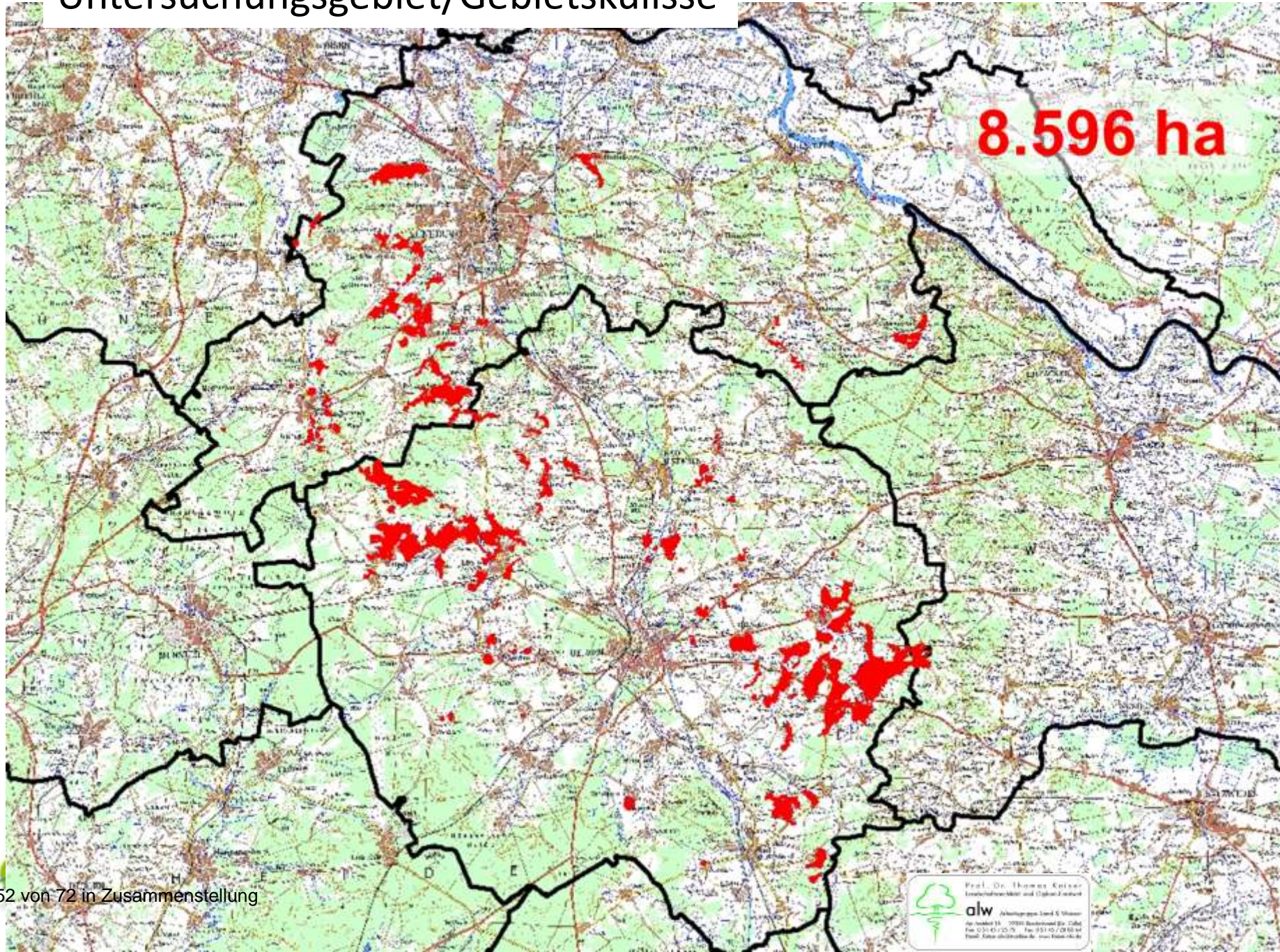

8.596 ha

11 FFH-Gebiete
7 EU-Vogelschutzgeb.
1 Biosphärenreservat
37 NSG
24 LSG
ND, gLB, § 30

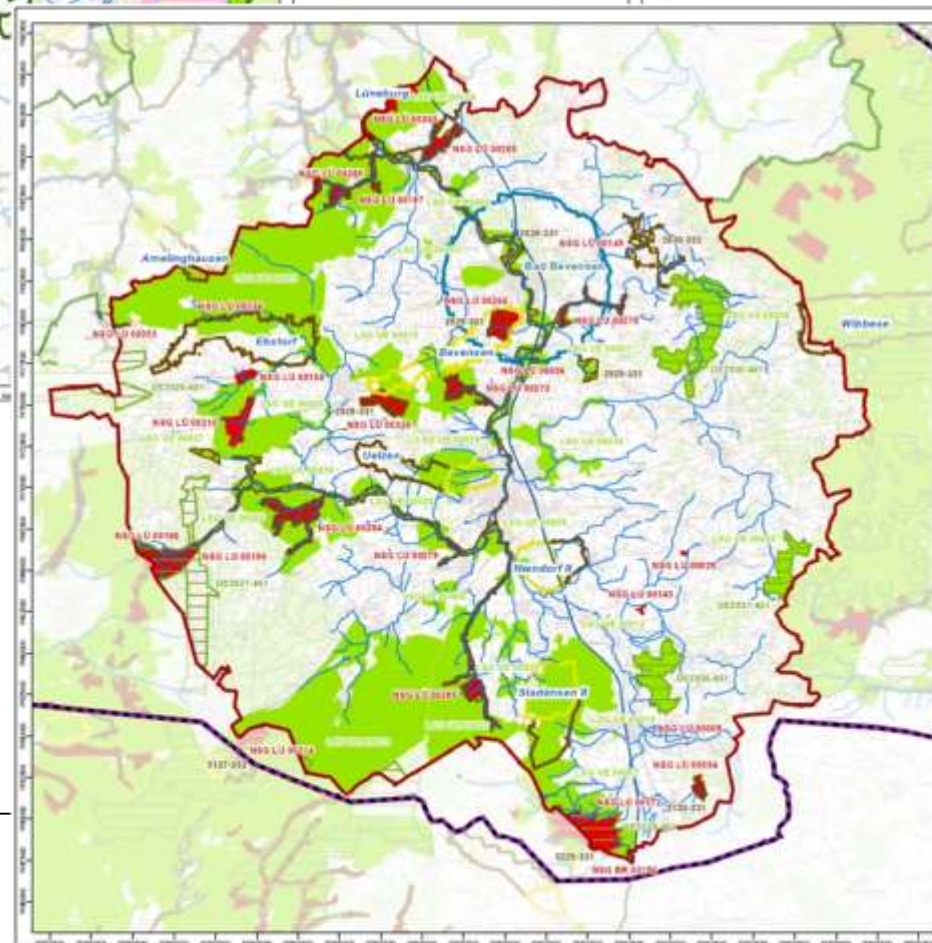
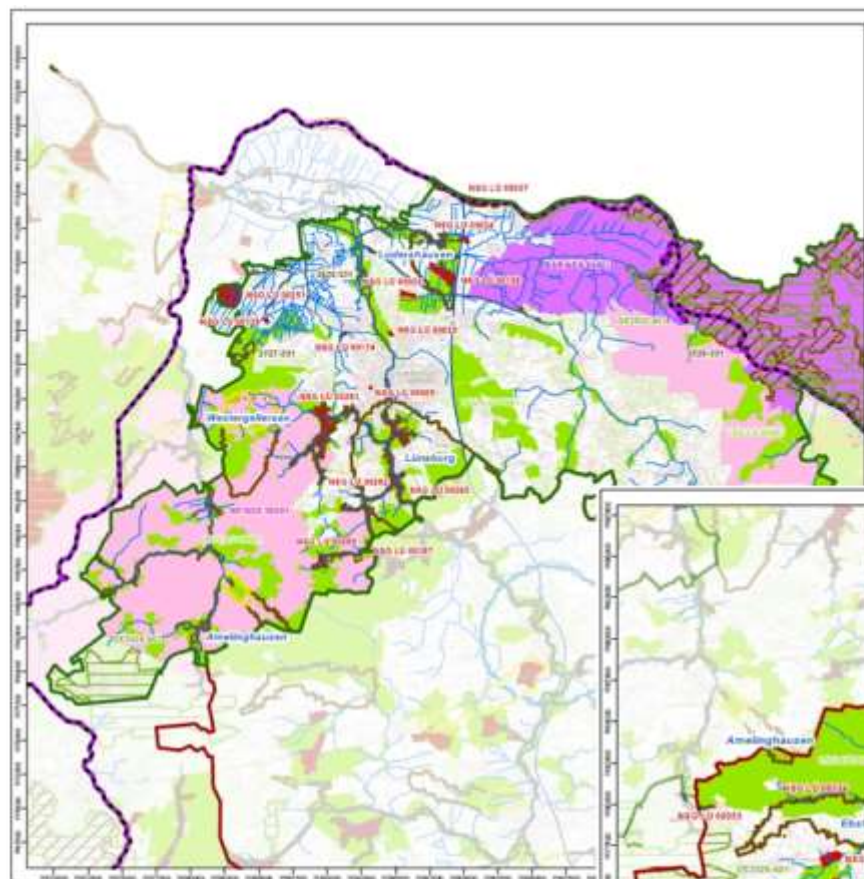

10 Trinkwasser-SG
1 Heilquellen-SG
Überschwemmungsg.

9 Naturwaldreservate

Projekt:	Dachverband Feldberegung Lüneburg u. Verden	Projekt-Nr.:	03403
Wasserrechtsanträge zur Entnahme von Grundwasser zu Beregungszwecken	Meininger Weg 121 29025 Verden	Maßstab:	1:200.000
Scoping-Unterlage gemäß § 15 UVPG		Datum:	Februar 2020
Reisekosten:		Zeichner:	D. Starnstedt
Karte der bestehenden Schutzgebiete im Landkreis Verden		Revisor:	M. Bruns
		Anlage:	1.2

Auswirkungen auf WRRL-Gewässer (**Verschlechterungsverbot**)

Schematische Vorgehensweise zur Abschichtung der Gebietskulisse

Bewertung des ökologischen Zustandes der Fließgewässer nach WRRL durch den NLWKN

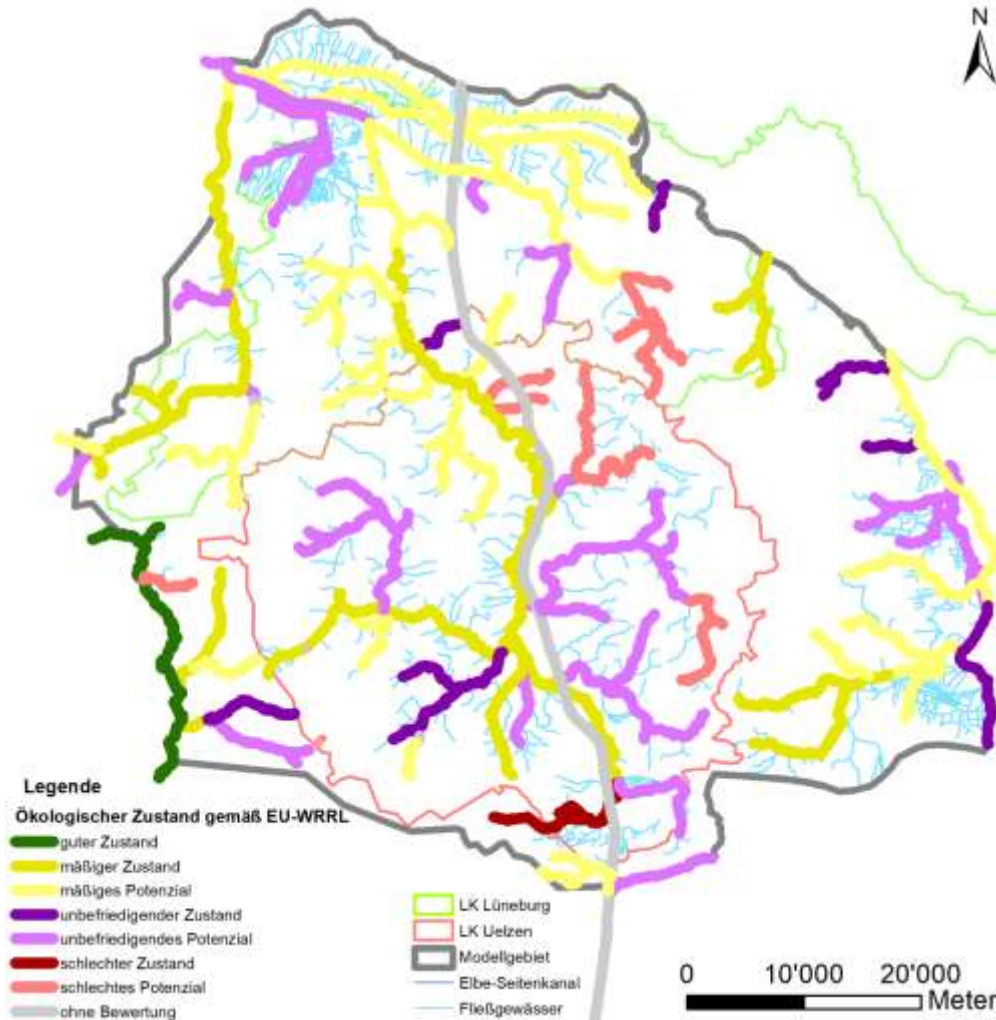

- Ca. 1.067 km Fließgewässer im gesamten Modellgebiet
 - rd. 356 km im LK Uelzen
 - rd. 320 km im LK Lüneburg
 - Einstufung des ökologischen
 - **Zustands** (natürliche Gewässer)
 - **Potenzials** (künstliche / erheblich veränderte Gewässer)
 - Bewertung anhand unterschiedlicher Kriterien, z.B.:
 - Gewässerflora / -fauna
 - Chemische Belastung
- Mehrheitlich mäßige bis unbefriedigende Klassifizierung der Gewässer in den beiden LK*

Verschneidung der relevanten Fließgewässerabschnitte mit den modellberechneten Abschnitten gleicher Abflussminderung als Bewertungsgrundlage durch den Fachgutachter

Auswirkungen auf WRRL-Gewässer (**Verschlechterungsverbot**)

Auswirkungsanalyse: Reduktion des gw-bürtigen Abflusses

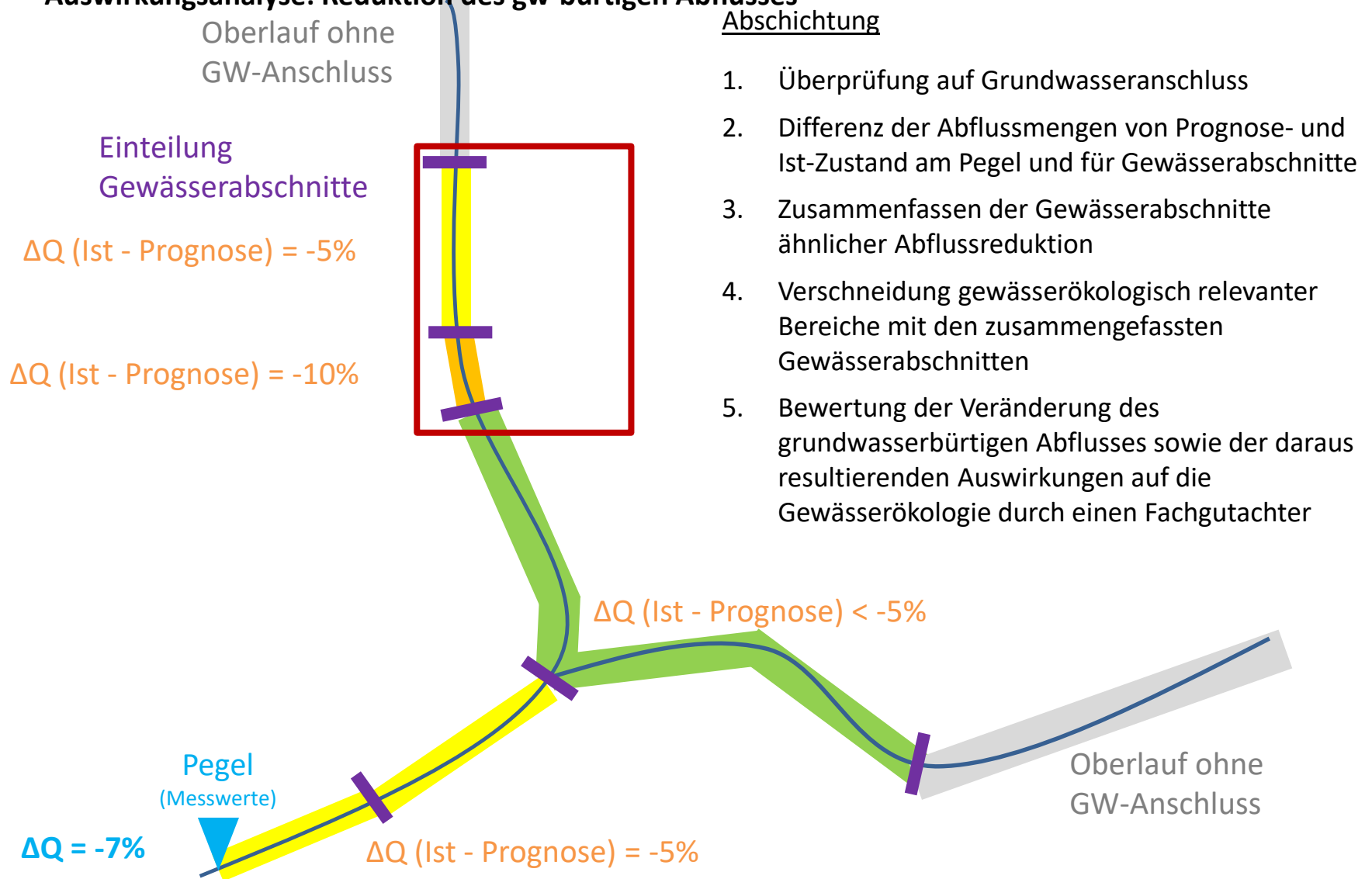

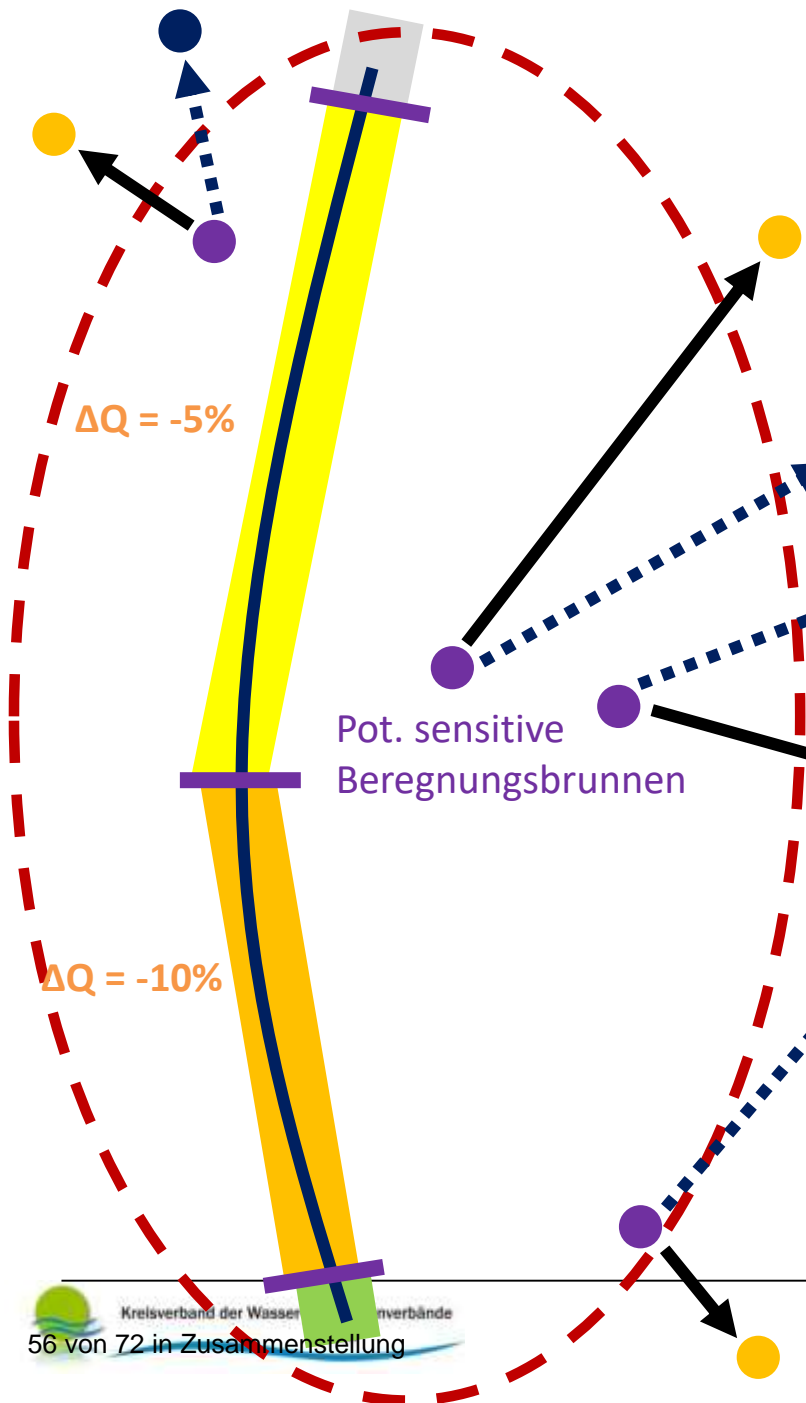

- **Prognose minus Ist-Zustand**

→ gewässerökologisch relevanter Gewässerabschnitt ist durch die zusätzliche förderbedingte Absenkung aufgrund der **Abflussreduktion** direkt **und** zusätzlich aufgrund der **Abflussreduktion** im Oberlauf betroffen

Wiederholung der Modellrechnung ohne Erhöhung der Fördermenge

Abflussreduktion unter Schwellenwert

Abflussreduktion bleibt weiter bestehen

Umverteilung der Fördermengen auf andere **Brunnen** / **Alternativstandorte**

Verringerung der Fördermenge an den Brunnen auf 0 m³

Abflussreduktion bleibt weiter bestehen

Abflussreduktion unter Schwellenwert

Verringerung der Fördermenge an weiteren **Brunnen** oder flächenhaft Prognosemenge verringern

Umverteilung der Fördermengen auf andere **Brunnen** / **Alternativstandorte**

Alternativ: Stabilisierung durch z.B. GW-Anreicherungen

Bericht über das anstehende Wasserrechtsverfahren des Dachverbandes Feldberegnung im Landkreis Uelzen

1. Zukünftige Entwicklung (Klimatische Aspekte)
2. Wasserbedarf der Beregnung im Landkreis Uelzen
- 3. Untersuchungen**
 - Modellgebiet und Modellaufbau
 - Umweltverträglichkeitsprüfung
 - Monitoring**
4. Wasserrechtsverfahren
5. Aktuelle Projekte/Entwicklungen

Aufbau + Erprobung eines Monitoringsystems

- **Monitoring in sensiblen Gebieten:**

- Biotope (gLÖS)
- Gewässeroberläufe (Minimalabflüsse)
- Hohe Betroffenheit durch Wasserentnahmen für Feldberegnung

- **3 Pilotgebiete:**

- Gr. Hesebeck (Röbbelbach)
- Rosche (Wipperau)
- Emern (Esterau)

- **Messstellenbau:**

- Abflussmessstelle (ADCP-Technologie)
- Grundwassermessstellen
 - flach: Gewässeranschluss
 - tief: Entnahmehorizont

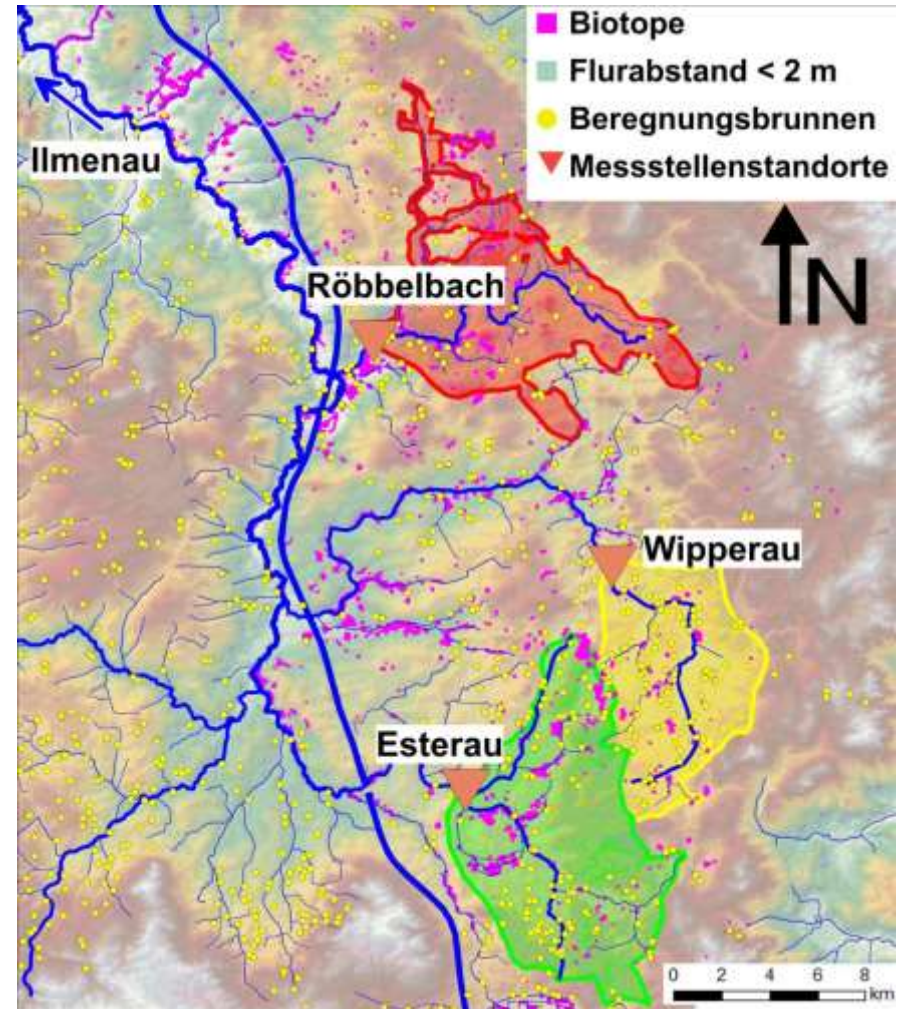

Aktuell: Errichtung einer weiteren Messstelle im Hasenburger Bach bei Oedeme

Aufbau + Erprobung eines Monitoringsystems

Erste Ergebnisse



Erste Ergebnisse - Vergleich: Niederschlag, Grundwasserstand, Abfluss

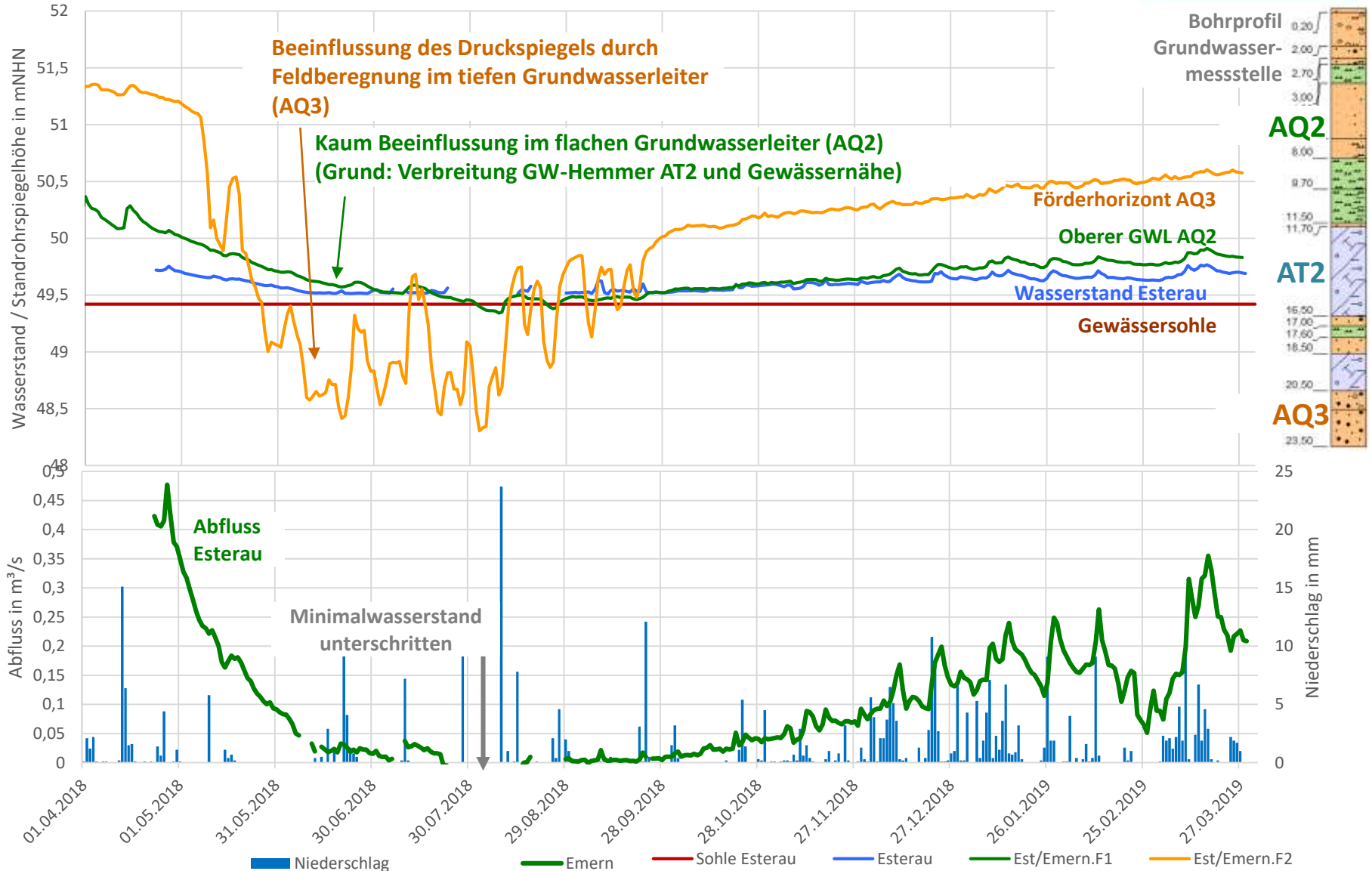

Vergleich: Niederschlag, Grundwasserstand, Abfluss

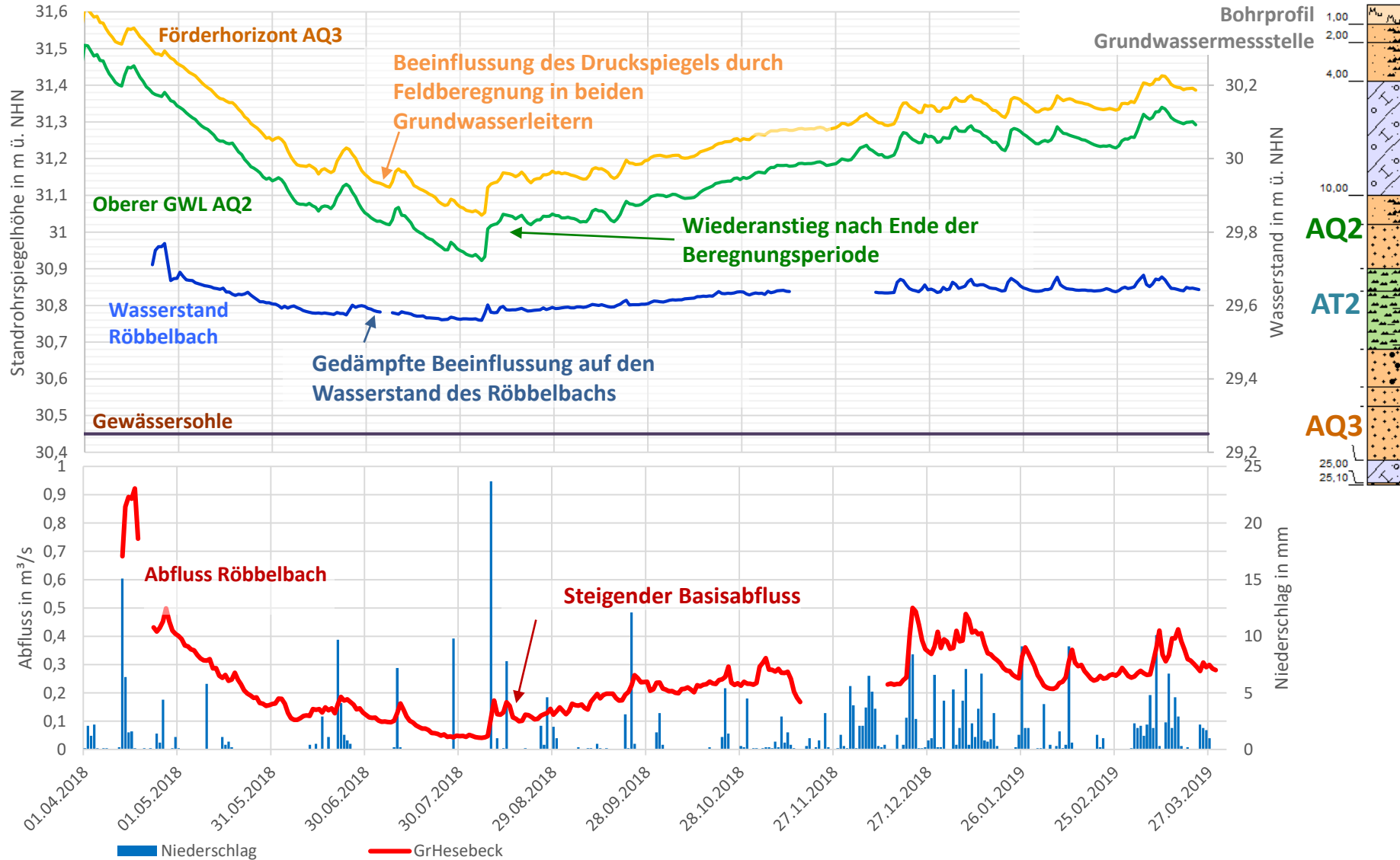

Bericht über das anstehende Wasserrechtsverfahren des Dachverbandes Feldberegnung in Landkreis und Stadt Lüneburg

1. Zukünftige Entwicklung (Klimatische Aspekte)
2. Wasserbedarf der Beregnung Landkreis Uelzen
3. Untersuchungen
 - Modellgebiet und Modellaufbau
 - Umweltverträglichkeitsprüfung
 - Monitoring
- 4. Wasserrechtsverfahren**
5. Aktuelle Projekte/Entwicklungen

Wasserrechtsverfahren



Ausgangssituation:

ca. 54.832 ha mit Grundwasser berechnete landwirtschaftlicher Fläche

Wasserbedarf (2008 - 2016): ca. 35,07 Mio. m³/a i. M. (Ist-Menge)

Wasserbedarf maximal: ca. 80 Mio. m³/a (2018)

wasserrechtl. Erlaubnisse: ca. 40,4 Mio. m³/a (i.M.: 73,7 mm/a)

Vorgesehener Wasserrechtsantrag und Untersuchungen

ca. 55.589 ha aus Grundwasser berechnete landwirtschaftlicher Fläche

Wasserrecht: ca. 45,5 Mio. m³/a (i.M.: 82 mm/a)

Laufzeit: 20-25 Jahre

Bilanzierung: 10 jähriges gleitendes Mittel

Wasserrechtsverfahren



Verfahrensablauf:

- **Seit 2015:** Dachverbandsgründung, Grundlagenermittlung
- **Seit 2016:** Aufbau des hydrogeologischen Modells
- **2019:** hydrogeologische Modellberechnungen zur Vorbereitung der UVP, bodenkundlichen Untersuchungen und des Wasserrechtsverfahrens
- **2020:** Kartierungen, Vorbereitung Umweltbericht zur UVP
- **2021:** Erarbeitung des Wasserrechtsantrages, Erstellung Umweltbericht
- **Ende 2021:** Antragstellung
- **2022:** Wasserrechtsverfahren mit UVP
- **2023:** Erteilung der Wasserrechtlichen Erlaubnis

Bericht über das anstehende Wasserrechtsverfahren des Dachverbandes Feldberegnung in Landkreis und Stadt Lüneburg

1. Zukünftige Entwicklung (Klimatische Aspekte)
2. Wasserbedarf der Beregnung Landkreis Uelzen
3. Untersuchungen
 - Modellgebiet und Modellaufbau
 - Umweltverträglichkeitsprüfung
 - Monitoring
4. Wasserrechtsverfahren
5. **Aktuelle Projekte/Entwicklungen**

Aktuelle Projekte/Entwicklungen Konzept zur Grundwasseranreicherung

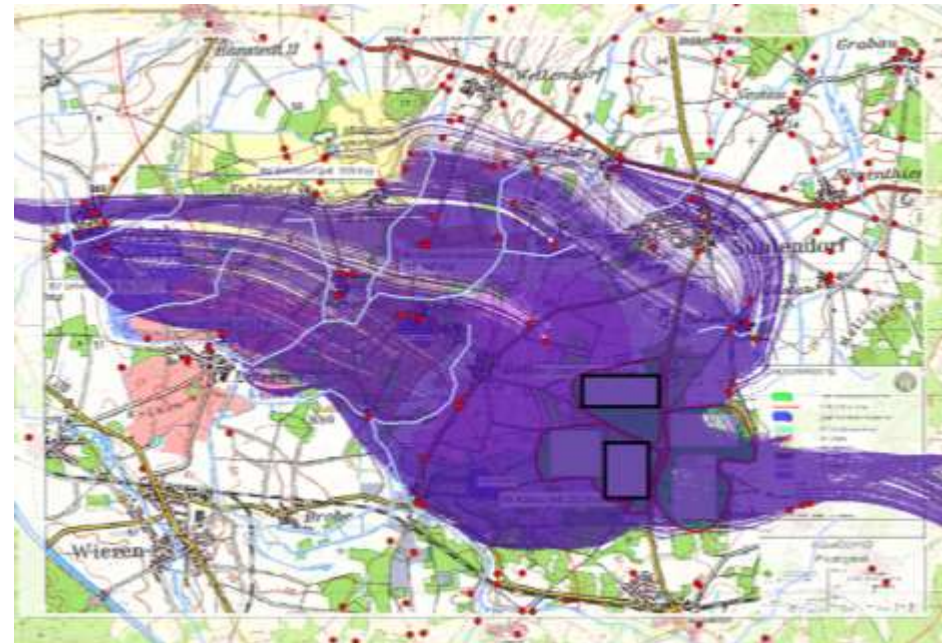
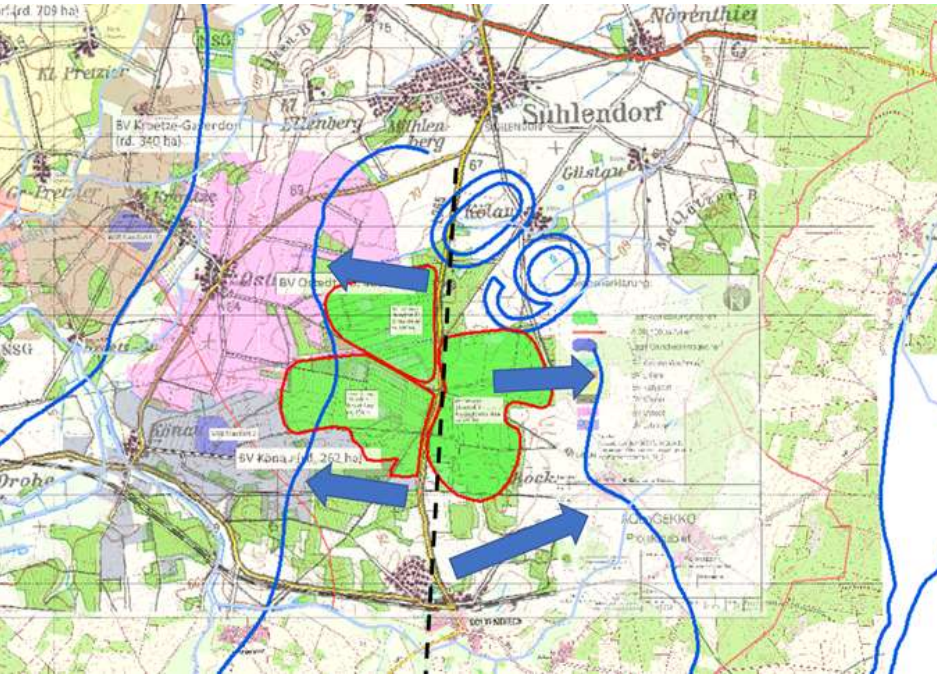

Versickerung: 1 Mio. m³/a
Nutzen des versickerten Wassers:
 nach 5 Jahren ~ 30 %
 nach 10 Jahren ~ 60 %
 nach 15 Jahren ~ 100 %
 Einstellung stationärer Zustände
 nach spätestens 20 Jahren

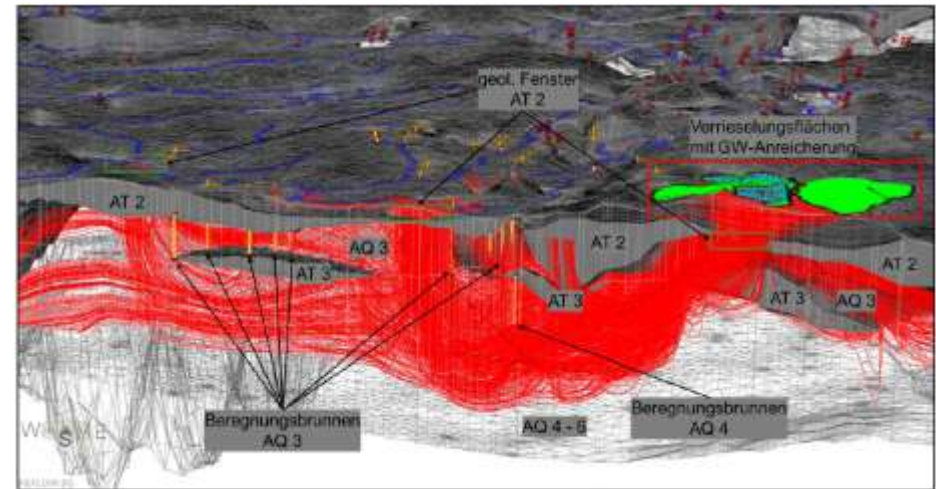



Aktuelle Projekte/Entwicklungen

Wasserspeicher Borg (2014)

Inhalt: ~ 400.000 m³

Weitere Wasserspeicher:

- 20.000 bis 1 Mio. m³ Inhalt

Aktuelle Projekte/Entwicklungen

„IWamako-ZuSa“

Integriertes Wasserversorgungs- und -
mengenmanagementkonzept für den
Raum Lüneburg-Uelzen

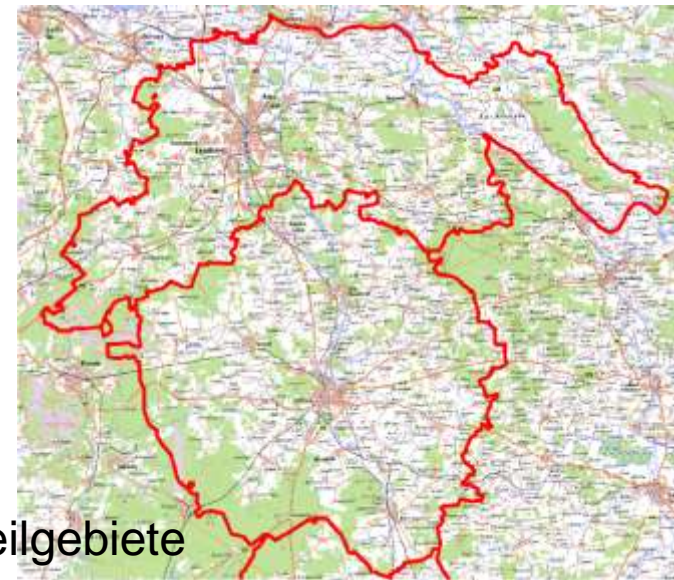

Untersuchungsumfang

1. Grundwasser/Hydrologische Untersuchungen für Teilgebiete
2. Nutzung verschiedener Wasserquellen
3. Wasserspeicherung und Grundwasserneubildung/-anreicherung
4. Optimierung vorhandener Speicher und Transportsysteme
5. Optimierung der Nutzung des ESK für Wassertransport und -bereitstellung
6. Digitalisierungskonzept

Projektträger: Berechnungsverband Elbe-Seitenkanal

Beteiligte: Dachverbände Feldberegnung Lüneburg und Uelzen, LWK, LBEG,
Landkreise Lüneburg und Uelzen, Stadt Lüneburg, BVNON

Kosten: 300.000 € (netto)

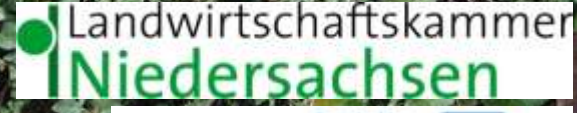

**Kreisverband der Wasser und
Bodenverbände Uelzen
Dipl.-Ing. Ulrich Ostermann**



69 von 72 in Zusammenstellung



gefördert durch das



Landkreis Uelzen – Postfach 1761 – 29507 Uelzen

Herrn
Heinrich Scholing
Zum Silberstein 20
29553 Bienenbüttel

Stabsstelle Landratsbüro

Auskunft erteilt	Frau Främke
Zimmer	138
Telefon	(0581) 82 – 248
Fax	(0581) 82 – 485
E-Mail	J.Fraemke@landkreis-uelzen.de

Datum und Zeichen Ihres Schreibens
21.09.2020

Mein Zeichen
13.01.01

Uelzen,
09.11.2020

Auskunftersuchen gem. § 56 NComVG zum Planungsstand der Windkraftanlagen auf dem Gebiet der Einheitsgemeinde Bienenbüttel

Sehr geehrter Herr Scholing,

Ihr Auskunftersuchen beantworte ich wie folgt:

1. Was ist der Stand der Genehmigungsverfahren nach BImSchG für die Windenergieanlagen Hohnstorf und Wulfstorf?

Für das Vorranggebiet Hohnstorf (71) liegt bisher kein Antrag vor. Für das Gebiet Wulfstorf (25) liegt seit dem 29.04.2020 ein Genehmigungsantrag für die Errichtung und den Betrieb von zwei Windenergieanlagen des Typs GE5.5-158, 5,5 MW vor. Die Beteiligung der Träger öffentlicher Belange am Verfahren ist zum jetzigen Zeitpunkt noch nicht abgeschlossen. Die Einwendungsfrist für die Öffentlichkeit endete am 14.10.2020.

2. Vor dem Hintergrund, dass im näheren Umfeld des Vorzugsgebietes bei Hohnstorf (Einheitsgemeinde Bienenbüttel) ein Horst eines Seeadlers nachgewiesen wurde, bitte ich um Darstellung des aktuellen Sachstands.

Die Planungen des Antragstellers zum Windpark Hohnstorf wurden aufgrund der Ansiedlung des Seeadlers in unmittelbarer Nähe zum Windpark vorerst unterbrochen.

- Ist der Horst aktuell belegt?

Nach telefonischer Rücksprache der Unteren Naturschutzbehörde mit der Arbeitsgemeinschaft Adlerschutz Niedersachsen (AAN) am 30.09.2020 war der Horst im Jahr 2020 durch den Seeadler belegt.

- Gibt es ein Jungtier?

Die Brut wurde nach zweimaliger Störung abgebrochen, sodass es in diesem Jahr kein Jungtier gibt.

- *Was bedeutet der Sachstand für die weitere Perspektive zur Errichtung einer Windkraftanlage bei Hohnstorf?*

Die Planungen einer solchen Anlage bleiben für mindestens drei Folgejahre unterbrochen, da erst nach drei Jahren ohne Nutzung durch den Seeadler der Horst seine Funktion als Niststätte verliert.

3. *In einem Gutachten aus dem Jahr 2018 wird darauf hingewiesen, dass der Adlerhorst auch Auswirkungen auf die Errichtung einer Windkraftanlage nördlich von Wulfstorf hat und es wird eine weitere Begutachtung angemahnt.*

- *Gibt es mittlerweile eine weitere Begutachtung?*

Ja, im Auftrag des Antragstellers wurde im Zeitraum März 2019 bis Februar 2020 eine sog. vertiefte Raumnutzungsanalyse durchgeführt und ein entsprechendes Gutachten erstellt.

- *Gibt es Hinweise über die Häufigkeit von Überflügen des Seeadlers?*

Laut der Einschätzung des beauftragten Gutachters findet keine Nutzung der Vorrangfläche durch den Seeadler statt und es komme nur selten zu Überflügen. Seitens der Unteren Naturschutzbehörde befindet sich das Gutachten derzeit noch in der Phase der Überprüfung.

- *Sind dadurch weitere Planungen tangiert?*

Planungen zu weiteren Windparkanlagen sind von dem Seeadlerpaar nicht betroffen.

4. *Ist eine Beteiligung der Naturschutzorganisationen erfolgt?*

Hinsichtlich des Windparks Wulfstorf fand bis einschließlich 14.10.2020 eine Öffentlichkeitsbeteiligung statt, in deren Rahmen auch die Naturschutzorganisationen dazu berechtigt waren, Einwendungen beim Landkreis Uelzen, Amt für Bauordnung und Kreisplanung zu erheben (s. Amtsblatt Nr. 16 vom 14.08.2020).

5. *Die Planungen der Windkraftanlage in Wulfstorf haben in der benachbarten Samtgemeinde Ostheide für Unruhe gesorgt. Unter anderem gab es Diskussionen über die Zuwegung?*

Eine Diskussion um die Zuwegung ist beim Landkreis Uelzen nicht bekannt.

- *Konnten die Fragen zur Zuwegung geklärt werden?*

Nach den Antragsunterlagen ist eine Zufahrt über die Kreisstraße 42 geplant. Hierfür bedarf es außerhalb der Ortsdurchfahrten der Erteilung einer Sondernutzungserlaubnis durch den Landkreis Uelzen als Straßenbaulastträger nach § 18 NStrG. Ein entsprechender Antrag steht derzeit noch aus.

- *Hat eine Beteiligung der benachbarten Gliederungen (Samtgemeinde, Kreis) stattgefunden?*

Der Landkreis Lüneburg, die Samtgemeinde Ostheide sowie die Gemeinden Vastorf und Wendisch-Evern wurden im Immissionsschutzrechtlichen Genehmigungsverfahren beteiligt. Die von ihnen abgegebenen Stellungnahmen werden bei der Verfahrensentscheidung berücksichtigt.

- *Konnten weitere offene Fragen geklärt werden?*

Bei dem weiteren Vorbringen der Beteiligten handelt es sich nicht um Fragen im engeren Sinne.

6. *In der Region Hohnstorf/Wulfstorf wird berichtet, dass während einer Übung der Bundeswehr in der Region im Frühjahr 2020 ein Hubschrauber dem Horst bei mehreren Anflügen sehr nah kam. Ist dem Landkreis dazu eine Mitteilung zugekommen?*

Ein entsprechender Vorfall ist dem Landkreis Uelzen grundsätzlich bekannt, jedoch fand dieser nach diesseitigem Kenntnisstand während der Truppenübung „Desert Fusion 3.1“ bereits Mitte Januar 2020 statt.

Mit freundlichen Grüßen
Im Auftrag

Dr. Baumgarten